中華民國二十九年七月二十九日（星期一） THE NANKING SIN PAO （日刊） （第七一九號） （第一張第一版）

南京新報

第七一九號
今日本報兩張售洋五分
內政部登記證警字第六號
中華郵政登記認爲第二類新聞紙類

定報價目

訂期	本埠	外埠日本	香港澳門	[illegible]
一個月	一元五角	一元六角五分	二元一角	四元五角
半年	七元五角	八元四角	十一元一角	二十元五角
全年	十五元	十六元八角	二十二元二角	五十一元

社址：復興路一三五號
電話：編輯部二一七八四 營業部二一八六九

廣告刊費 [illegible]
經濟欄 [illegible]

溝通東亞文化思想
中日文化協會成立
汪院長阿部大使先後致辭

（本報訊）負有溝通中日思想、發揚東方文化使命之中日文化協會、經雙方關係者積極籌備下、業於今日在京宣告成立、上午十時、在東亞俱樂部舉行成立大會、到中日各界來賓與雙方面發起人、計行政院汪院長、日本阿部大使以次中日要人共到數百人、濟濟一堂、極空前之盛、茲將成立大會詳情擇要記左、

開會秩序 ㈠開會、㈡原發起人致開會詞、並報告籌備經過、㈢汪主席訓詞、㈣阿部大使致詞、㈤宣讀賀電及覆電、㈥宣讀會章、㈦選名譽理事長、㈧推選名譽理事、㈨推選理事及候補理事、㈩散會攝影、

汪院長訓詞 發起人公推褚民誼報告籌備經過後、即由汪院長致詞、略謂、「剛才聽到原發起人褚先生的談話、非常高興、非常愉快、中日文化協會是中日兩國有識之士所組合的、以強力的合作、遠大的計劃做長久的工作、我們要認定孫總理的大亞洲主義、以及日本東亞新秩序的建設、都要在這中日文化協會以最大的努力去實現、兄弟發出豔電響應近衛聲明、以共同防共、經濟提攜、善鄰友好三原則來謀中日永久和平、但這永久和平的實現、積極方面一定要在兩國教育上樹立強有力的團體、來完成這共同的理想、文化這個名詞、就是文明開化、文明是物質方面、開化爲精神方面、總稱爲文化、中國的文化在東亞、在世界上都有超特的地位、而日本文化也有其特殊的地方、吸收中國及世界文化的精華、才創造今日之燦爛文化、這一點我們應當特別注意、中日兩國必須要結合起來、以謀東亞的文化發揚光大、這我們須十二分誠意認定目標去做、中日文化協會不是一個泛泛的協會、是有它的目的、要融合兩國的文化去實現大亞洲主義的、我們對於中日文化協會成立的今天、以十二萬分的熱忱、祝其永久的發達、」

阿部致詞 略謂、今天中日文化協會成立、本人能夠參加、感覺非常榮幸與愉快、關係中日之文化協會的宗旨與理想、褚部長已詳細說過、在這裏無庸贅述、中國的文化已有四千年的歷史、對於世界影響如何、對於日本影響如何、大家都很知道、也無庸贅述、日本文化也有三千年歷史、簡單的說、中國文化即是精神文化、日本也有它固有的文化、現在把它融合起來、可以建設東亞新秩序、謀東亞和平、並且關於政治經濟其他方面應該合作提攜的地方很多、而以兩國的文化不能離開、而今日能聯合起來、組織中日文化協會、努力中日文化的融合、這一點、使我感到滿腔的愉快、并希望發起的各位、以後加倍努力、使永久存在、使中日永久和平、謹祝中日文化協會永久發達、

推選理事 阿部大使辭畢、旋宣讀會章與賀電覆電後、公選汪主席阿部大使爲名譽理事長、理事候補理事亦行決定、迄十一時許、始攝影散會云、

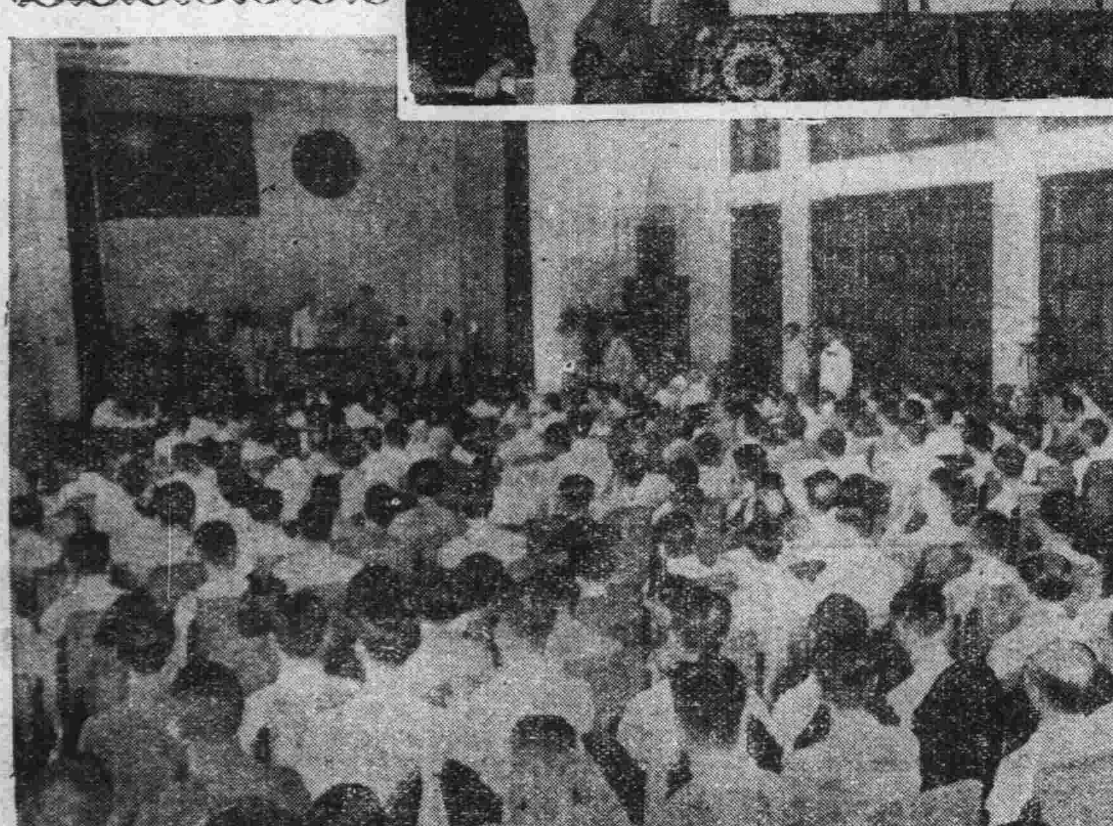

照相說明
中日文化協會於昨（二十八）日上午十時在首都東亞俱樂部舉行成立式
（上）汪院長致詞時之情形
（下）會場全景（中央社）

文化協會謝電

理事名單 中國理事 褚民誼、江亢虎、林柏生、陳羣、趙正平、傅式說、溥侗、李聖五、丁默村、陳春圃、陳濟成、羅君強、蔡培、樊仲雲、陳柱、日本理事 日高信六郎、森喬、船津辰一郎、名譽理事長、汪兆銘、阿部信行、名譽理事、陳公博、溫宗堯、王揖唐、梁鴻志、湯爾和、朱履龢、顧忠琛、周佛海、梅思平、徐蘇中、高冠吾、諸青來、趙毓松、繆斌、候補理事、夏奇峯、岑德廣、吳凱聲、徐良、陳之碩、戴英夫、汪曼雲、趙尊嶽、王修、李祖虞、張超、

大日本內閣總理大臣近衛公爵閣下、奉讀賀電、感謝無既、自當仰體鈞意、力圖發展、謹電奉復、中日文化協會叩、

外務大臣松岡閣下、奉電敬悉、熱忱可感、本會同人、自應努力、貫徹初衷、以求達到文化合作、善鄰友好之目的、謹電伸謝、中日文化協會、

東亞局長閣下、奉電敬悉、辱承言賀、感謝無已、敬當努力、以完成吾人使命、謹復、中日文化協會、

文化事業部長閣下、頃奉賀電、欣幸無似、從此兩國文化、提攜前進、共趨光明、尚請隨時指導、是幸、謹復伸謝、中日文化協會、

興亞院總裁閣下鈞鑒、賀電奉悉、不勝感奮、自當力圖發展、以副雅望、敬電復謝、中日文化協會叩、

興亞院總務長官閣下、蒙頒賀電、曷勝感奮、本會創立伊始、端賴各方匡助、尚祈不吝指示、敬電復謝、中日文化協會叩、

日方賀電彙誌

南京外交部轉交中日文化協會、謹祝中日文化協會之成立、並祈將來之發展、興亞團體聯合會長 近衛文麿 七月二十六日

際此中日兩國密切提攜、謀奠定東亞復興大計之秋、中日兩國有識之士合作、創立中日文化協會、宣揚兩國醇乎之文化、爲兩國親善之契機、乃本大臣衷心贊同之事、謹此敬祝光榮之前途、並祈將來無量之發展、大日本內閣外務大臣松岡洋右

貴會成立、足以振興數十年光輝之東方文化、且於東亞建設之大業上、必有所貢獻、吾人對發起人各位之熱誠及努力、極表欽敬、大日本內閣東亞局長

際此中日兩國邦交更新之重大時期、貴會率先以奠定兩國文化提攜之基礎、誠堪慶幸之至、爲東亞民族將來之福祉、期待貴會盡最大之努力、謹以爲祝、大日本內閣文化事業部長、

南京國民政府外交部轉中日文化協會、謹祝中日文化協會之成立、並祈今後之發展、興亞院總裁（七月二十七日）

南京國民政府外交部轉中日文化協會、對中日文化協會之創立、謹表祝意、並祈將來之隆盛、興亞院總務長官（七月二十七日）

戰爭威脅下之土耳其（上）
（中央社譯）

土耳其現正國難臨頭、因政治上、地理上、戰略上關係、而難以解決之問題、堆積如山、茲試大體言之、分爲三種、㈠立於戰爭之圈外、及㈡爲鞏固土耳其在近東、巴爾幹之地位、又若可能則準備應付西方之任何侵略起見、組成多腦河聯盟、㈢克服因貿易激變、國防費增加及最近震災地方恢復費增大之財政難局、上述三問題中、現使土國最難解決者、厥爲第一項不捲入戰爭漩渦之問題、土政府向者屢對中外宣稱、「土耳其毫無作戰之意、且無領土野心、更對任何國家無仇怨」、由此可見土國希望和平、且認和平爲必要、蓋土耳其爲使已著手之凱末爾總統復興國家之大業、完成必需和平也、但所謂和平、實距土耳其尚遠、土國目前現狀、被捲入戰爭漩渦中之危險性極濃、試觀土國與鄰邦之關係、在歐洲有希臘與保加利亞、希臘自古爲土國之盟邦、但土國與保加利亞之關係、決非親密、土國前曾企圖引誘保加利亞、加入巴爾幹協商國而歸失敗、但與其他巴爾幹各國之關係、類多和好、現正作種種籌劃、企圖保加利亞希臘之關係、及保加利亞羅馬尼亞之關係、益趨密切、土國在亞洲方面、適與蘇聯接近、據最近各方所傳消息、「蘇聯近益鞏固高加索要塞、且在該地集中大軍、企圖威脅土耳其、蘇聯所覬覦者、乃期獲得達達尼爾海峽之支配權、固不待言、土耳其亦爲對付蘇聯之此種威脅、最近在高加索地方動員軍隊、以資防備」云云、此種傳說、終不外一種宣傳、距事實太遠、據傳用以攻擊土耳其之高加索一帶、蘇聯軍隊、爲數不過十五萬、以此少數隊伍進攻土耳其必難收效、固極明顯、蘇聯在高加索構築要塞、厥爲事實、然此不外爲防備之用、土耳其國民本身、亦不覺蘇聯之威脅、故現土政府認爲土耳其若有被侵佔之事實、其侵害國家、決非蘇聯一國而已、又當土國與英法兩國訂立英法土協定時、土政府曾主張附註、「若英法兩國與蘇聯發生戰爭、土耳其國對蘇聯無何要求、故無援助英法之義務」云云、土耳其在亞洲鄰接之國家、尚有伊朗、伊拉克、敘利亞等、伊朗與伊拉克因與土同爲撒達巴德條約締結國、故土耳其固無受威脅之感、對於敘利亞亦可謂有同樣關係、蓋敘利亞因受法國之保護、而伊朗亦於某種程度、受法國保護、迨至去年、英法土成立協定、於是敘利亞與伊拉克、遂間接成爲土耳其之盟邦、此外有義國之多得坎尼掌島、按義土之關係、雖謂友好、然亦並不惡劣、並近因兩國間締結通商協定、規定增倍貿易額、至於遙遠之德國威脅、日前土國并不感覺、自此次大戰爆發以來、土與德之物資交換貿易幾陷於停頓狀態、希特勒現無意在巴爾幹掀起戰爭、德國正切望巴爾幹供給原料、故目前土國大可高枕無憂、然則土耳其果由何方面受威脅乎、曰土耳其並無直接受任何一國之進攻、而啓戰端、必爲間接之性質、關於此項問題、土政府曾屢經討論、惟尚未至報紙發表曉喻國民之程度、然目前事態日趨緊張、例如最近之英義爆發問題、若牽動英法土協定而形惡化、則土耳其亦必被捲入戰爭之漩渦、若以第三者之見解、細閱英法土三國協定之原文、則可明悉此協定之存在、對於土耳其之危險、實如抱一炸彈、土國民以爲有此協定、土國若一旦被侵、則可獲得英法之保證、

香港當局頒令
封鎖軍用品運輸
傳根據日英協定之主旨

【中央社香港二十八日電】香港督府昨日頒發命令、凡武器、彈藥、運貨汽車（另件在內）煤油及鐵道材料、除得有總督府許可、及由該府公務員自行辦理者外、概不許在香港港外海南、或九龍之陸上作進出口、據一般人觀測、港督此舉、乃根據封鎖援渝路綫之日英協定之主旨云、

拒絕油槽船租賃
對日無政治作用
美國務副卿對記者談

【中央社華盛頓廿七日電】美國代理國務卿韋爾斯、二十七日接見記者團時、關於美海軍委員會、拒絕將油槽船賃予日本西班牙兩國、而許可賃予蘇聯一節宣稱、海軍委員會決定此舉、毫無政治作用、僅爲保護船舶免受危險之一種措置云云、衆料此乃暗示美船赴日本及西班牙因有戰鬥行爲存在、結果將發生危險、此說對西班牙尚稱適宜、惟對於未發生任何海上戰鬥行爲之日本、則未免失當、

日艦砲轟鎮海沿岸

【中央社上海二十八日電】據日海軍宣稱、控制鎮海沿岸一帶之日艦、二十七日正午發見王家塘附近及長跳嘴宏遠各砲台附近、有大隊渝軍之結集、各艦遂一齊開啓砲門、加以猛擊云、

日首相初度假日
上午赴多摩御陵參拜
與愛女快婿共進午餐

【中央社東京二十八日電】今日爲日新閣誕生後之第一個星期日、近衛首相連日因重要閣議之舉行、大本營與政府連絡會議之召集、以及新體制之發軔等、工作之忙碌、不難想見、直至今日、方能在家庭度安舒之一日、是日近衛公起床較平日尤早、晨餐畢將各報過目後、於上午十時帶同高村祕書官、身穿禮服、出荻外別莊、驅車於涼風習習之甲州街道、赴多摩御陵謹作報告就任首相之參拜、十一時半歸荻外莊、正午公女公子昭子偕夫婿島津忠秀君來訪、共進午餐、惟女公子溫子因病未到、不免有寂寞之感、然在多忙之近衛公視之、已爲難得之家庭樂事矣、

日越南檢查團長
西原少將奉召返國

【中央社河內廿七日電】日方越南檢查團團長、西原少將、自六月卅日到任以來、即努力封鎖越南路綫、及調整日越關係、除禁越南路綫輸送援渝物資外、並獲得暫時停止渝方內地對越南輸出、及禁越南抗日活動等成果、西原少將頃接日當局之電招、爲報告檢查團之活動、與越南交涉之經過、及請示今後所取之方針、定十二八日晨由河內乘機、取道台北返國、

【中央社河內二十八日電】日方越南監查團團長西原少將、已於本日上午八時、在此乘飛機赴東京述職、

盧森堡軍事行政部
改名人民行政部
德任命西門爲領袖

【中央社盧森堡二十八日電】據海通訊、盧森堡軍事行政部、已於今日改爲人民行政部、鄰近德地得不倫斯托利爾地方、國社黨領袖西門被任爲該部首領、將在駐比利時及北部法國軍事長官指導下服務、（即在軍事管理地方區域）、

羅國遵從德義勸告
忍痛割地還返匈保
羅總理及外長抵義
協議巴爾幹新秩序

【中央社羅馬廿七日電】羅馬尼亞總理戴索基、外長馬諾列斯哥等羅國代表一行、與希特勒作重要會談後、即於二十六日夜離薩爾斯堡赴義、二十七日正午抵達此間、義外長齊亞諾、及義外交部幹部要人、均到站歡迎、一行旋入威尼斯宮、齊亞諾、戴索基、馬諾列斯哥三氏、舉行會談、就羅國割讓土地、及建設巴爾幹新秩序問題之基本條項、交換意見、傍晚、於義相墨索里尼亦出席之下、舉行正式會談、有所協議、約歷二小時之久、羅總理外長、當夜即首途歸國、

【中央社羅馬二十八日電】據海通訊、此間官報載稱、義首相墨索里尼接見羅國總理基古社、及羅外長曼諾里斯、義外長齊亞諾亦在座、互相間舉行交談、歷一小時半之久、

【中央社貝爾赫丹斯加登二十七日電】保加利亞總理赫羅夫、外長勃博夫、廿七日上午抵達薩爾斯堡、旋即來此間、下午四時抵希特勒山莊、與希特勒及外長里賓特洛浦及各幕僚等舉行會談、德駐保公使利赫特霍芬亦參加、就目下德保兩國重要事項、交換意見、會談歷二小時始畢、保代表一行即離山莊赴薩爾斯堡、乘快車首途返國、

【中央社伊斯坦部爾二十七日電】德國與羅馬尼亞首腦會談之結果如何、當地未有所聞、據蘇菲亞及布加勒斯德之消息、羅馬尼亞於此際以達朗西里瓦尼亞之一部、並南多不魯甲各割讓與匈牙利、保加利亞兩國、乃不得已之舉、蓋以爲與其任問題長此拖延、毋寧藉此機會、以求全部解決、而向建設新羅馬尼亞之途邁進也、但成爲問題者、羅國果如匈國所要求、將達朗西里瓦尼亞全境、予以割讓、似不可能、蓋從人種上言、該地方五百萬人中、計匈牙利人百五十萬人、德人五十萬、其餘大部分則爲羅馬尼亞人、羅馬尼亞期待德國能有一妥當折衝案、然該地方之五十萬德人之歸趨如何、亦屬一微妙問題也、一部份人預想該地方將採用自治制、但此恐不爲匈牙利所歡迎、至於多不魯甲、以前羅馬尼亞曾非公式通知保加利亞、願於適當時期交還、故該案解決、似十分容易、尤其英國亦會向保加利亞通知、贊成羅國返還該地、此說在今日英國與蘇聯接近說甚囂塵上之際、其意味極爲深長、據消息靈通方面之見解、以爲希總統此次招集匈牙利、保加利亞、羅馬尼亞三國者、恐不僅單爲解決失地問題也、

【中央社柏林二十七日電】據一般人士觀察、德羅會談之結果、羅國必將割讓領土予匈牙利、保加利亞兩國、二十九日柏林廣播、頗爲抽象稱、「羅馬尼亞、今將割讓領土予匈保兩國、蓋羅馬尼亞自一九一八年媾和以來、即處於英法所造成之不合理情態下」云云、確認羅國將割讓領土予匈保兩國、於是最近德國、自巴爾幹會談以來、所進行之對巴爾幹工作、因匈保兩國收復失地將告完成、

建設巴爾幹新秩序
德外交部闡明見解

【中央社柏林二十七日電】德國與羅馬尼亞首腦舉行會談後、又與保加利亞開始會談、於是德國之對巴爾幹政策、其態度轉趨積極、德外交部方面、關於建設巴爾幹新秩序問題、曾表明德方之見解如下、「德國之關心巴爾幹、乃在從經濟上之見地、以確立巴爾幹之和平、關於此點、德義兩方之見解完全一致、安定巴爾幹和平、應根據巴爾幹各國之自由意思、舉行協議、以公正之原則解決各種糾紛、」

德保羅談判聲中
德國輿論之一斑

【中央社柏林二十八日電】據海通訊、柏林官方人士及德國外交部負責人士、對德元首及外長與羅保兩國貴賓之談判皆持緘默態度、據德國各報亦鮮論此事、德國官報論稱、德國對巴爾幹各國、僅享有經濟之利益、故德國努力設法保持東南歐洲之和平、一人民觀察報一外交訪員撰述一文論及薩爾斯堡之談判、謂巴爾幹各國須努力增強己力、尤須各自關心政治地位及經濟地位、根據正義及平等之原則、新秩序之政治理由、建造各該國之永久地位、但非包括軸心國家重行組合歐洲之範圍內、又據「德國愛萊茵蒙齊同報」載稱、依據西方列強（指德義）之政策、不願使東南歐洲各國陷入不安狀態、德義兩國願望東南歐各國趨入和平狀態、又據「柏林地方報」載稱、德國爲保持繼續與巴爾幹各國之經濟關係、先決條件即欲使巴爾幹各國趨入和平狀態、而且德國甚願東南歐各國皆能各據其利益作合理化之合作、則無論現在與未來、東南歐各國皆可安度於和平狀態中云、

薩爾斯堡會談
攸關東南歐政局

【中央社南斯拉夫京城二十八日電】據海通訊、據此間政界方面詳述稱、薩爾斯堡與羅馬討論事、保加利亞及斯洛伐克政治家之會談、實爲軸心國家、與東南歐主要政治家考慮之先聲、又稱該會談之最後結果、直至全部會議結束後、始可獲得、

斯洛伐克總統
前往薩爾斯堡

【中央社白勒蒂斯那哇二十八日電】據海通訊、斯洛伐克邦總統蒂梳、偕共內閣總理劉蒙博士、於星期三乘汽車離此、前往維也納、轉乘專車往薩爾斯堡、

羅國所採經濟措置
有妨英國利益
英將正式提出抗議

【中央社倫敦二十七日電】據哈瓦斯訊、此間消息靈通人士頃談稱、羅馬尼亞政府最近在經濟方面所採取之各項措置、足以妨英國利益、英政府擬正式向該國提出抗議、並保留在必要時、採取報復手段之權利、

羅國當局注意
石油礦怠工問題

【中央社羅馬利亞京城二十八日電】據海通訊關於石油出產怠工問題、此間、「羅爾第尼亞」報載稱、羅馬尼亞油礦工業之破壞、實與任何國家法律所不容、而應以嚴厲處分、該報又稱、關於是案有否羅馬利亞平民參與其間、應加以公開的詳盡調查、

社論

文化交流之契機

文化是什麼？是一個民族精神物質進化的總合。一個國家文明開化程度的表徵。

沒有文化的民族，不能生存於大地，自不待言。就是原有燦爛文化而日趨墮落者，也必受天演淘汰，難逃悲慘的結局！這種實例，古今歷史上斑斑可考。

中國有四千年的歷史，日本也有近三千年的歷史，這兩大民族，能夠悠久底立足於天地間，其文化必有獨特而不可磨滅的眞實在。但，近百年來，中日兩民族，都已吸收進一部份西洋文化，使原有底文化素質受着相當染色，乃無可諱言的，所以我們談到東方文化之先，應看看西洋文化。

東方文化與西洋文化有契合的地方，也有相反的地方，最顯著的差別點則是「功利主義」與「道義精神」，前者是西洋文化的血液，後者是東方文化的骨幹。功利主義在西洋民族，幾乎可以說是「生與俱來」的先天產物，自十八世紀以後，更是隨着時間而增長，藉着空間而擴展，能造成近代突飛進步的文明，未嘗不是功利主義所推動，然其弊害却也異常可驚！「放於利而行」，自然永無太平日子。天下洶洶，都是「功利本位」在那裏作祟。自第一次歐戰以後，他們已一步步向羅馬末期的衰路上走！到現在，更是愈走愈近，不容易從荊棘裏拔步回頭了！功利主義，好像是上帝給他們促成文化進步的禮物，但其副作用却使他們吃了大苦頭。假使不能拔本塞源的話，誰能担保西洋文化沒有毀滅之危險呢？

中國與日本，各吸進了一部西洋文化，日本民族底消化力比我們強，便能得其養料，去其糟粕，這是彼此民族性的本然所致，也就是幾十年來一強一弱的原因所在。然而同種同文的民族，究竟還有一個非歐美潮流所能淹沒的共通點，那便是東方道義精神了！所謂道義精神，絕不是一件玄虛渺茫的東西，乃是東方文化的眞正結晶品，而且已經產生了鐵一般的實際成果——和平運動。

現在和平運動已趨具體化了，爲期達到東亞復興，（東亞復興就是建設東亞新秩序）必須先使文化復興。必須以文化協作作基礎，復興才具堅固性與永久性。中日空前事變的主因，在雙方思想不相融，思想不相融則意見對立，意見對立則起大衝突。這可痛的三部曲，已給雙方一個大教訓！懲往思來，非先從溝通思想入手不可。使兩大民族文化交流便是調和思想安定東亞的唯一方法。

因此，我們對於中日文化協會昨日在南京之成立，認爲是中日兩大民族眞摯攜手的一個大契機！其功用不在調整邦交以下。由中國本位文化，與日本本位文化，交織而成東方文化，其成果，無疑的可以把百年來西洋功利文化，餘滓一掃而淸！更可以把二十年來潛進的赤色思想一舉摒除於東亞天地之外！中日文化協會從昨天起，已肩負此種大任而邁步前進了。（F）

登陸戰前奏曲
德機大舉襲英
德否認與英談和平

【中央社倫敦廿七日電】德對英登陸作戰迫在眉睫，同時德機轟炸英本土日趨熾烈，廿七日德機以罕有之大編隊，對英格蘭東南岸一帶作大規模空襲，英戰鬥機隊、刻正與之展開壯烈之空戰中，【中央社倫敦二十七日電】據哈瓦斯訊，頃據官方宣佈、敵機三隊，昨日飛來瑪爾泰島時，我國驅逐機當即升空攔截，敵機未及投彈，倉皇逸去，敵機昨日襲英吉利海峽時，被我方擊落三架，【中央社柏林二十七日電】據芝加哥郵報柏林特電稱，德國防軍方面消息謂，「德總統希特勒，會挽瑞典國王古斯太夫五世，向英國提示和平之具體條件」云云，唯德官方二十七日已加否認，并聲明云『十九日希總統在國會之演說，乃德國最後之和平提議，德國在與英國未訂立停戰條約前決無談和平之意』，

美國入伍壯丁 總數逾四百萬

【中央社倫敦二十七日電】據哈瓦斯訊，本日有一九〇六年級新兵一批，計三四〇八四〇名，向主管官廳辦理登記手續，準備入伍，查自去秋歐戰爆發以還，英國壯丁之登記入伍者，總數已在四百萬以上，

蘇聯海軍當局 自詡實力堅強

【中央社莫斯科二十八日電】據海通訊，據此間星期六、蘇聯海軍大將古斯尼蘇阿夫、在海軍紀念會宣稱，從過去之經驗以觀吾蘇聯之海軍、已大加擴充，而值一讚，在一九三九年蘇聯海軍已增加至一百一十二單位，包括魚雷艇在內，在一九四〇年蘇聯海軍戰艦又增爲一百八十六單位，以噸數及潛水艇數目論，則自一九三九年以來，已增至百分之三，該大將又特別稱述，由於最近事實而觀，蘇聯在波羅的海艦隊之駐守，波羅的海是爲俄國二百年前，曾爲俄國艦隊第一次勝利的地方，蘇聯在現局下，需要堅強艦隊，而在波羅的海方面，無受威脅可能，又稱大的強國海陸空軍，均有加強的必要，此從英國陸空軍與德方比較，相形見絀下，可以覘知，

蘇十次中貿會議 商改善地方機構

【中央社莫斯科二十八日電】據海通訊，蘇聯第十次中央貿易會議，於星期六下午六時，於莫斯科舉行，首先討論地方貿易之缺點，繼由中央貿易會祕書史瓦力克激烈批評地方貿易之組織不健全，極望努力廢除此不良現象，

智利政潮 益臻嚴重

【中央社智利京城二十八日電】據海通訊，智利內閣之危機，直至週末尚未得到解决，蓋星期六之局勢，愈趨嚴重也，該國外長蘇斯、及內長阿爾凡爾斯，均已辭職、閣員之辭職，攸關於政變頗大，現智利總統，尚臥病在床，此項危險局勢，何時可獲解决，尚難逆料，

德羅保會談聲中 塞拉斯發生騷擾
復地怒潮波及希臘

【中央社羅馬尼亞京城二十八日電】據海通訊，此間星期六「晚報」報告稱，據雅典傳來消息，塞拉斯地方，有新的不安現象發生，對於大多數住於雅典城之塞拉斯的「復地黨」，頗引起深刻關懷，又據此間得到報告稱，該騷擾中心地，係在尼哥西碼一帶，由此傳佈在塞拉斯島各地，

英對德法 展開宣傳戰
利用飛機散發宣傳品

【中央社柏林廿八日電】據海通訊，英機多架，於星期日又出現於德國上空，散下宣傳冊多種，據此間「旺阿白支特」報聲述該宣傳品，係對於過去德官方報告，作一種狡猾的宣傳，意欲使德領袖人物，爲之眩目，該宣傳品之外觀裝訂，頗似德官方報告，蓋欲冒充爲德官方消息，該宣傳品內容要點，無非恫嚇德人，使對於長期戰事及英機之轟炸，有所畏懼，又據該報稱，該宣傳品散下，係由數千公尺高空之鄉下，因此可使該宣傳品藉風力遠送各地，有一部宣傳品，係繫於許多小型氣球下【中央社維希二十八日電】據海通電，哈瓦斯社宣稱，英法之衝突、已進入新階段、蓋英機飛往法國未被佔領區地帶，投下小冊子多件，該地駐防高射砲隊，即予以猛烈射擊，但英機未被擊落，該小冊之內容，哈瓦斯社並未予以公佈，

太平洋新起颶風 滬市可免被襲擊

【中央社上海二十八日電】天文台消息，太平洋新起之颶風，其方向爲西北西，預測其推進路線，滬市可免受襲，

法報一致要求政府 懲罰逃亡富商貴官
英封法人財產法採報復手段

【中央社維希二十八日電】據海通訊，法報俱以大字登載於報章之顯著地位，要求政府懲罰，使法國墜入如此險境者，並列舉以下諸類人物，當受嚴厲之處分，㈠逃往英國之法人，㈡法國之富人，商界巨子，國際珠寶商人，該類人物，皆自法境逃往西班牙與葡萄牙者，㈢過去之政客部長及外交官等，該人等皆乘「瑪沙尼亞號」輪逃亡者，

【中央社維希二十八日電】據海通訊，法國政府於昨日頒佈法令，指令當局封閉英人在法境及法殖民地之財產，據法官方人士解釋，此舉報復英國封閉法人在英之財產之後果，

波羅的海三美使 美政府決定召回

【中央社莫斯科二十八日電】據海通訊，美國駐拉脫維亞、及愛沙尼亞公使威列，已於星期六、由星加抵達莫斯科，將遄返華盛頓，此係美國從波羅的海三國召回公使之決定，

上海醫學院教授 蔡國華被暗殺
妻弟席玉良受池魚之殃

【中央社上海二十八日電】曾任通州縣黨部常委及浙江建設廳長之蘇州人蔡國華，現年五十七歲，廿八日晨五點一刻，在其寓所拉都路四〇三號，險被槍殺，蔡住三樓，前樓二樓爲蔡之妻弟，常州人席玉良席德林兄弟二人所居，今晨行兇暴徒一人闖入，誤認席玉良爲蔡，將其射中一槍，由左頰入耳後穿出，蔡則聞槍聲後，自三樓躍下，亦受傷，事後送廣慈醫院醫治，暴徒則被逸去，並悉蔡現任上海醫學院教授，

埃及嚴守中立
拒絕英軍作兵力援助

【中央社昂哥拉廿八日電】據海通訊，據開羅報告稱，義機有星期六襲擊亞力山大利亞城，該城英國軍事長官求助於埃及政府，埃及政府、爲救濟及供給食糧諸事，已允其請，但埃及軍事長官、僅允予醫藥之幫助，但决不允予埃及兵力之援助，蓋今埃及并不擬參加戰爭之任何一方面，

挪威紀念物 德否認拆毀

【中央社柏林二十八日電】據海通訊，據倫敦報告稱，挪威紀念述在世界大戰時之挪威紀念建築物，已由德人移至德國化爲兵器之用，爲柏林方面所否認，而視爲無稽之談，謂德軍曾在戰領區內文化紀念物，加以破壞事，尤爲事實可證明其荒謬，

土耳其 限制汽油使用

【中央社伊斯丹埠二十八日電】據海通訊，土耳其爲限制汽油之使用，自星期六起，出租汽車共半數已停止營業，而自備汽車，更加以嚴格之限制，故現伊斯丹埠存積之汽油，反有過剩之虞，

粵東援渝路線 已被日軍遮斷

【中央社香港二十八日電】據華南日艦隊當局宣稱，二十七日早突然進襲汕尾，及媽宮之華南艦隊陸戰隊，繼續在飛機及艦艇掩護之下，追襲渝軍，已於正午正式佔領汕尾，及媽宮，現正以飛機轟炸兩地郊外渝軍據點，粵東援渝路線，茲已完全遮斷

駐滬日海軍 可游覽租界

【中央社上海二十八日電】駐滬日軍，自「八一三」後，游息之所，僅限止在虹口及楊樹浦區一帶，頃日本海軍發言人稱，自二十八日起，准日海軍士兵在租界中區游覽，其界綫爲西藏路，虞洽卿路及赦體尼蔭路以東，

華南日海軍陸戰隊 冒晨霧在汕尾登陸
日機轟炸金華衡陽兩要衝

【中央社汕頭廿七日電】華南日艦隊，本月廿六日以來，迭次進攻泉州，興化灣，三都澳等華南海岸要地，廿七日晨，又急襲香港汕頭間渝方唯一貨物集散地，之汕尾及媽宮，日艦隊于朝霧中，開入紅海灣，晨八時，各艦開砲轟擊，旋派陸戰隊登陸，攻擊開始後，不足一小時，已在汕尾海岸登陸成功，其一部已開入市內，肅清渝軍，另一部陸戰隊于同時在汕尾北八公里之媽宮海岸登陸完畢，刻正積極擴張戰果中，

【中央社】據日華中艦隊報道部發表稱，日海軍航空隊二十七日轟炸浙贛粵漢兩路綫之要衝金華衡陽兩地，又另一隊轟炸浙贛沿綫之貴溪車站附近倉庫，又於建昌，鷹潭間發見滿載軍需品之運貨卡車，乃予以炸燬數輛，

中央宣傳講習所招生

一、名稱 本所定名爲中央宣傳講習所直隸於國民政府行政院宣傳部 二、宗旨 本所以培養和平反共建國宣傳人材爲宗旨 三、學員 本所第一期招收學員五十名（甲）身體健全思想純正年齡在四十歲以下二十歲以上者 乙、有同等學力對宣傳工作曾有經驗或著述者（本期暫不招收女生） 四、報名 即日在南京本所及各報名處開始報名至八月二十八日截止 五、待遇 本所學員一律免收學雜各費在學期間並由本所供給服裝講義及膳宿另每名每月發給津貼國幣二十元畢業後分派各宣傳機關服務 課程 本所課程分必修選修兩種於六個月內修足三十學分經考試及格始得畢業 一期暫定修業期間爲六個月 報名時須繳最近三寸半身照片三張填寫報名表並簽字蓋章 試驗科目 論評 史地 一般常識 ... 八、試驗 於八月二十五日以前到本所報到逾限取消學籍另以備取學員遞補 十、開學 ... 所址 南京中山路新街口前國貨銀行大樓 報名處：（一）南京新街口復興路中央電訊社（二）南京朱雀路中華日報分館

所長 林柏生 教育長 馮節 B1319

農鑛部公告 佈祕字第四號

查本部爲調整戰後民營農場（包括普通農場苗圃及植棉植茶園藝等場所）林墾場（包括林場墾殖場等）蠶桑場（包括蠶桑園育蠶場蠶種製造場等）畜牧場（包括普通牧場及養禽養兎等場所）養殖場（包括養魚養貝養蠣養蚶等場所）以保障人民產權起見業經派員分批出發前往各省市實地調查各該事業現狀以資整理在案惟以各該事業場所散處內地深恐調查或有遺漏特再公告自公告日起三個月以內逕向本部或各省建設廳各市社會局各縣縣政府請領前項調查表詳爲填寫備文呈送本部俾便調查而資整理凡屬上開各項事業其因事變後涉及對外關係或與外人合資經營者無論已經或未經本部所派人員調查務仰各遵照毋延爲要特此公告 中華民國二十九年七月日 部長趙毓松 B1224

國立師範學校招生

一、班次（甲）高中師範科一百名（乙）鄉村師範科五十名（丙）小學師資訓練班六十名（丁）二年制中學師資訓練班六十名（戊）社教人員訓練班三十名（以上各班均男女兼收）二、報名及考試日期 自七月二十二日起至八月八日止 考試日期八月十・十一兩日 三、報名及考試地點 凡投考（甲）（乙）兩科者本校報名本校考試凡投考（丙）（丁）（戊）三班者向各省市縣廳局報名在各省市縣廳局考試 四、簡章函索即寄 五、校址：南京建鄴路本校（前教育養成所舊址） B1310

江寧縣政府通告 第八號

啓者本縣政府前次所發職員佩帶證章係三星五色旗黃心藍邊現江寧縣政府字樣雙星藍底國旗發給職員佩帶所有前次舊式證章無論遺失及未繳還者如有發覺一律作廢特此登報聲明 此通告 江寧縣政府啓 B1358

中國合作社南京支社通告

查本社中華路一七一號（中華路中段府東街）房屋業已建築竣事茲訂於八月一日本社及所屬營業部一併遷移新址辦公特此 B1354

招考女售票員

凡年齡由十六歲至十九歲而獨身者之女性其資格須在高小卒業以上程度且有強健之體格者可於八月二日下午一時（日本時間）親持履歷書及像片一張來本公司應試 華中都市公共汽車股份有限公司 建鄴路二號 B1355

私立南京正始中學招生

校址白下路十號 電話二二七七四

年級 初中一年級上學期 程度 高小畢業同等程度 名額 一百名 報名 地點本校即日開始

考期 八月十六上午八時 報名費免 校長陳羣 簡章備索 B1172

舉世無敵 唯一完美營養劑

腦醫丁

治療頭暈腦脹最靈 防除脚痠手輭亦佳

常服可防腦弱 腎虧 遺精諸症 助增精力 確保康樂

成份名貴特殊 功能奇偉無比

各大藥房均售

遠東總經理…上海香吉行 蘇州經理 華美大藥房

主治 胃口不開 食積不消 氣急心虛 孱弱血虛 傷寒中暑 時令疾病 胃火氣臭 惡心嘔吐 惡醉宿醉 船車暈醉 頭痛目眩 口中殺菌

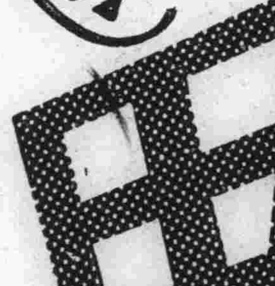

胃腸壯強

我們身體的營養和體質的發育都要靠我們每日所吃的東西裡取效。替我們攝取滋養料的器官，就是腸胃。若是腸胃發生起毛病來，消化工作即告鈍重。那我們就不能得到發育良好的身體；或滋養豐滿的身體。這種不康健的體質，怎能有抵抗疾病的能力呢？

保持康健的理想藥。「仁丹」爲首屈一指的。

各地均有出售

上海 東亞公司仁丹部 NO.55

東亞教育大會 我國代表團全體團員抵京
戴英夫向當局報告經過 教部同人設宴為之洗塵

國府教育部次長戴英夫、此次率領中國出席東亞教育大會代表東渡、現該會已圓滿閉幕、戴次長等已於二十七日下午七時半返國抵京、各代表於二十八日晨晉謁教部趙部長、報告出席經過、教部同人特於二十八日中午十二時、假座太平洋設宴為戴氏洗塵、計到趙部長、樊戴兩次長、錢、嚴、徐各司長、紀祕書等五十餘人、席間首由趙部長致歡迎詞略云、本部同人爲戴次長等此次奉派赴日參加東亞教育大會、完成使命歸來、特聯合設宴、表示慰勞及感謝、末由戴次長致答詞略謂、承蒙部長暨諸同人設宴歡迎、甚爲感謝、至慰勞之意、更不敢當、此次赴日參加東教大會所得印象極佳、深感日本各界盛意招待、日本教育之良好、爲我國人民所應仿效、至大會情形、已詳載報端、毋庸贅述、謹借主人之酒、祝各位健康、

交通安全週第二日 申振綱親自巡視
崗警指揮交通秩序井然

首都警察廳、於二十七日舉辦交通安全宣傳週以來、各交通要道增置崗位、警士教練所、并派全體學警實習站崗、申廳長於二十八日晨、親偕范科長等巡視市內各熱鬧區、崗警指揮交通情形、秩序井然、汽車亦能遵章行駛、申氏頗爲滿意、

【又訊】整理交通、須先人人具有公德心始、欲使都市交通秩序日臻完善、固在警察運用其靈敏手腕、活潑精神、來切實指揮整理、而各方面、以及一般民衆、若不通力協助、共相維持、則必難獲顯著之成效、蓋警察精力所及、未必一一都能照顧周到、過去本廳對於交通警察之慎重挑選、嚴格訓練、對於民衆之宣傳指導、聯絡友邦軍憲之相與輔助、整理取締、力圖改善、俾納正軌、無如民衆每多缺乏交通常識、明明規定行人祇准在人行道上靠左邊行走、而在快慢車道往來者、仍時有所見、明明規定汽車必須依照規定速度開駛、而超過規定速度、甚至開足速率希圖超過前車者、仍然觸目皆是、其他人行道上擺設攤担或放置器物、商店招牌廣告旗幟等懸掛過低、攔路晾曬衣物支搭篷帳、菜販柴販攤担擺列路旁、人力車等徘徊路途兜攬乘客、不在指定地點停放、種種違章、不勝枚舉、無一而非妨礙交通、影響公安、一般民衆對於交通秩序漠不關切、其原因由於缺乏公德心所致、如開駛汽車超過速率者、徒顧自己之快意、公共道路放置障礙物者、徒顧自己之便於取用、菜販柴販攤担、任意擺設路旁、徒顧自己之便於兜售、而於交通阻滯、發生危險、則均非所計也、交通警察、責在維持交通秩序、舉凡措施、大都限制個人自由、限制個人自由、即所以謀公衆利益、希望同胞、人人明瞭斯旨、更要養成善良公德心、並將「己所不欲、勿施於人」之古訓作爲箴規、則不獨交通秩序日有進步、即一切不良習慣亦無不從「公德心」糾正過來、

市府外事股 改爲外事室

京市府自督辦公署改組迄今、業已年餘、對友邦人士之聯絡、悉由外事股負責、茲悉蔡市長鑒於外事殊爲重要、特將外事股擴充爲外事室、委楊良爲主任、並增委職員數人、以資充實人力、該室新舊同人、爲聯絡情感、於二十七日下午七時、假座六華春舉行聯歡、並邀請京市友邦各聯絡官參加、席間由佐藤聯絡官致詞、語多勗勉、至十時許、始盡歡而散、

水利委員會調查 各地水位尺度
最近可無氾濫之虞

各省市江河水位、據各省警廳、及市工務局報告、均在民國二十年最高水位以下、最近可無氾濫之虞、茲分誌各情如次、

各省最近水位報告 水利委員會、以霉汛期屆、爲預防氾濫之虞、曾電各省建廳及市工務局、隨時報告水位、及妥爲預防辦法、茲錄最近水位報告如下、㈠揚子江、（漢口）二一、三八公尺、（武昌）二一、三七公尺、（鮀落口）二一、九七公尺、（九江）八、九二公尺、（安慶）五、九六公尺、（南京）七、八八七公尺、（蕪湖）七、〇六六公尺、㈡淮河、（蚌埠）一四、六六公尺、㈢運河、（御碼頭）五、三七二公尺、（三漕閘）四、六〇〇公尺、（六閘）七、七九四公尺、（瓜州）三、六四八公尺、

在二十年水位以下 據記者向水利委員會探悉、最近各省市江河水位、均在二十年最高準標以下、暫無氾濫之患、茲將二十年標準水位、及最近水位比較如下、㈠運河以漢口二十年最高水位二八、二八公尺比較、尚低六、九〇公尺、㈡淮河以埠埠三十年最高水位二〇、二一公尺、比較尚低五、五五公尺、㈢運河以御馬頭二十年最高水位九、四六公尺、比較尚低四、〇八八公尺、

中國體育促進會 昨舉行成立大會

以研究體育學術、提倡體育事業爲宗旨之中國體育促進會、於二十八日上午九時、假會公祠中國安清總會、召開成立大會、計到社會部社運指導委員會祕書主任王德言、社運南京分會祕書胡天僧、宣傳部事業司長褚保衡、及各院部會長官暨全體會員等三百餘人、開會如儀後、首由主席團管劭之報告、略謂中國體育促進會之成立、其任務有二、計㈠在政府領導下謀一般人民之團結、㈡聯絡同志、作一部份救國之工作、蓋以國家之細胞爲人民、國家之強盛有賴於人民之健康、故本會今日之成立、即欲促進人民健康、以躋國家於強盛之域云云、繼由

來賓致詞 社會部社運指導委員會祕書主任王德言致訓詞、略謂、一達成和平建國之目的、其方法爲多方面的、而養成健全國民、實爲當務之急、中國素有東亞病夫之稱、興念及此、尤覺提倡體育爲刻不容緩之舉、惟提倡體育、不能以造成少數體育健將爲滿足、允宜使之普遍人民、庶可收效云云、之相繼致詞者有內政部代表沈祖同、教育部代表黃炳星、宣傳部代表姜達夫、安清會代表沈一竹、中央黨部組織部代表高家傑等、語多勗勉、繼由主席團、王耀庭致答詞、深致謙謝、詞畢即開始

介紹理事 計理事爲胡志齊、王耀庭、管劭之、金石、朱承坤、趙光華、詹道志、賈耀林、樂秀峯、胡吉石、張毅、張自求、毛長庚、張舜華、馮嘉奎等十九人、監事王雲霖、張子均、劉忠文、趙壽建、戴庭之、毛玥葉、范志淹、高家傑等八人、介紹畢、即

討論會章 全體無異議通過、繼即討論提案、㈠本會今日成立、擬在最近期內舉行促進社競賽會、作爲紀念案、決議、通過、㈡本會今日成立應聯合上海蘇州體育團體、舉行友誼賽以資聯歡案、決議、通過、㈢本會爲謀全國體育之改進、對於今後體育教材、應儘量貢獻於教育當局、採擇施行案、決議、通過、交研究部辦理、繼有會員臨時動議、應否電汪主席致敬案、全體無異議通過、至十一時攝影散會、

交通安全宣傳週標語

車輛要在規定路綫、靠左邊行駛、不得在通衢道路練習車輛、或修理車輛、老幼衰病之人、不得拖拉車輛、行人要在人行道上、靠左邊行走、行人不要跨越交通衝要路口、

交通安全宣傳週 標語

汽車行近橋樑、下坡、交叉路、狹窄街道、繁盛處所、要減低速度、必要時得暫時停止、車輛停放、要在指定地點、或停車場、順序排列、不得錯雜紊亂、車輛要照規定裝設響器、非必要時、不得頻用、車輛不得徘徊路途、兜攬乘客、車輛晚間要一律燃燈、

南京廣播電台 播音節目

XOJC 660 七月二十九日（星期一）（南京時間）

時間	節目
▲上午▼	
一一・三〇—一一・五九	家庭節目（選擇食物的常識）
一一・五九—一二・〇〇	報時（北京語）（日本語）
▲下午▼	
一二・〇〇—一二・三〇	故事（永井淨—規法揚）（石秀跳樓 張孤雲）
一二・三〇—一・〇〇	西洋音樂
一・〇〇—一・二〇	報告新聞（北京語）
一・二〇—一・五〇	唱片（京劇）
一・五〇—二・〇〇	預告節目（北京語）（日本語）
二・〇〇—二・三〇	唱片（歌唱）
二・三〇—三・〇〇	經濟新聞（上海語）（轉播大上海）
三・〇〇—五・〇〇	休息
五・〇〇—五・三〇	兒童節目（暑期通訊「第五封信」討論暑假生活「一六年總複習」復習「一六國語第四冊」兒童故事「一苦兒努力記」）
五・三〇—六・〇〇	日語講座（劉濃・李登雲 日語講座第二輯）（及日語讀本播音教程 黃儀村）
六・〇〇—六・三〇	報告新聞（北京語）
六・三〇—七・〇〇	友軍將士之時間（日本語）
七・〇〇	時報
七・〇〇—七・一五	唱片（河南墜子）
七・一五—七・三〇	報告新聞（北京語）
七・三〇—八・〇〇	友邦僑民之時間
八・〇〇—八・三〇	唱片（歌唱）
八・三〇—九・〇〇	唱片（京音大鼓）
九・〇〇—九・二五	報告新聞（轉播大上海）（北京上海語）
九・二五—九・五〇	遊藝（洋樂「室內樂」）
九・五〇—一〇・〇五	時事講述（轉播大上海）（北京上海語）
一〇・〇五—一〇・一〇	預告節目（轉播大上海）（北京語）

首都警察廳 交通安全宣傳週實施辦法（中）

第二十三條、一車不得乘載二人、但兒童不在此限、第二十四條、車夫不得爭拉乘客、及有侮慢勒索情事、第二十五條、人力車行經衝繁及轉灣處所、不得以極高速度飛奔、第二十六條、人力車在衝繁地方及戲場門外或公園等處候客時、應依照警定界線內、及不妨礙交通處所挨次排列、不得越出界線、或挽車於街市衝要處往來攬客、致礙交通、並對於交通重要地點各碼頭及車站各地方應制定車價表、

第五章 脚踏車及機器脚踏車

第二十七條、脚踏車不准一車坐兩人、但機器脚踏車不在此限、第二十八條、脚踏車須靠道路左邊行走、不得在人行道通行、第二十九條、兩車通行時前車與後車須有二公尺以上之距離、第三十條、脚踏車不得在馬路上急馳、及二人扶肩并行、或數車競走、第三十一條、脚踏車不得裝設喇叭、第三十二條、脚踏車載物、不得凸出車幅過寬、違者應取締之、第三十三條、機器脚踏車乘用人非技術嫻熟不得行駛、

第六節 馬車大車及其他車輛

第三十四條、各車通行均應靠道路左側、第三十五條、馬車停止時、車夫不得擅離、但因事必要離開時、須將馬匹拴繫、以防馬匹驚駛情事、第三十六條、凡窄輪大車、及其他載重車輛、均須受崗警指揮、依照指定道路通行、

第三章 車輛駕駛人

第三十七條、凡汽車電車司機人、電車駕駛人、推車人、拉車人、或用其他方法行駛車輛者、統稱車輛駕駛人、第三十八條、有左列情形之一者、不得駕駛或推拉車輛、㈠患有妨礙作業之疾病者、㈡年在五十歲以上或未滿十八歲者、㈢精神失常者、第三十九條、汽車司機人、均應登記經考驗合格、發給司機執照後、方取得司機資格、如查明無照者、應予處罰、司機人須得執照一年後不執業者、須另行考驗始得駕駛、第四十條、司機執照應隨車攜帶備受查驗、第四十一條、車輛駕駛人如在車上見有乘客遺物、應送交警察機關、以待認領、不得藏匿不報、第四十二條、機器車輛之里數表速度表等、有損壞時、應即修理、如係駕駛人故意損壞者、經檢查實在、應從嚴懲處、或并責令賠償、第四十三條、車輛乘客、如有疾病暴卒、及其他非常事故或形跡可疑者應立即報告崗警、

第四章 行車

第四十四條、行車時應注意一切交通標誌、并服從崗警指揮、崗警指揮車輛手勢另定之、第四十五條、車輛將轉灣時、應先減低速度、向左轉時、應緊靠路左緩行、向右轉時、除有特別情形不容大轉灣者外、應經過路中交叉點成大轉灣前進、第四十六條、車輛行近左列各處時、均應減低速度、必要時並應暫時停止行駛、㈠橋樑、㈡下坡、㈢交叉路、㈣狹窄街道、㈤繁盛處所、第四十七條、凡行車欲越過前方之車輛、除前車爲電車外、一律須自其前車之右側、但須先自認清其在超越時之安全、超過後並須行至適當之距離、始得復入原道行駛、第四十八條、各種車輛遇有特別優先權之消防車、警備車、衛生救護車、工程救險車、監犯車、同向行駛時、均須讓避、使其先行、第四十九條、有優先交通權之車輛、得使用特別信號、第五十條、凡車輛相對行駛、經過狹窄之街道、或有障礙物之地點時、應由靠近較寬處之車輛停止、或倒退讓對方車輛先行、第五十一條、由小路或支路駛出之車輛與幹路之車輛相遇時、須讓幹路之車先行、第五十二條、值電車停駛乘客上下之際、車輛均須緩行、第五十三條、任何同種車輛、不得相並而行、相對行駛時、均應讓出相當之間隔、第五十四條、車輛掉頭時、須在有警察指揮或行人稀少之處、第五十五條、凡車輛在日出之前、日入之後、或遇大霧時、一律應備燈火、機力車輛前方應備市燈（即小光）野燈（即大光）各一種、後方應備紅燈一種、映照號牌、但在繁盛區域、不得使用野燈、第五十六條、使用拖車者、以一輛爲限、被拖車之後方、須懸一與前車同一號牌之磁牌、及紅色燈一盞、

散發小型標語路線

第一次、上午九時出發、由廳向東、經成賢街至國府、向南經太平路朱雀路、東折至淮清橋建康路大光路、至大中橋、折回經建康路、進姚家巷向西行經夫子廟、貢院路、中華路出中華門至雨花路車站折回、進中華門經中華路、進昇州路、經莫愁路、漢中路東折至新街口廣場、經中山路回廳、第二次、下午二時出發、由廳經丹鳳街、魚市街、至珠江路南折至新街口廣場、圍繞一週、折回經中山路、中山北路、至山西路廣場、西折繞新住宅區全區、折回至山西路廣場、北折經中山北路出挹江門、經下關熱河路綏遠路、惠民橋、繞行各繁要街市、進興中門、折中央路回廳、

懸掛布質標語地點

㈠新街口廣場四面各掛一面、其餘每處掛設一面如下、㈡中區太平路北口、㈢中區太平路南口、㈣南區朱雀路南口、㈤南區夫子廟前、㈥南區雨花路京蕪車站、㈦南區中華路建康路口、㈧西區昇州路中段、㈨西區漢中路中段、㈩東區國府路成賢街口、⑪東區珠江路魚市街口、⑫北區山西路西口、⑬北區山西路廣場及鼓樓廣場、⑭北區舊海軍部前、⑮下關區熱河路口、⑯下關區車站附近、以上東區二處、南區四處、西區四處、北區四處、中區四處、下關區三處、共二十一處、

籌復寗波同鄉會 首次籌委會議
加聘王文蔚王友梅爲籌委

恢復寗波旅京同鄉會籌備委員會、於二十八日上午十時、假朱雀路八十三號召開第一次籌委會議、出席陳寥士、方碩英、馮嘉奎、劉兆祺、邵葆三、孫陵生等十二人、主席陳寥士、紀錄方碩英、首由主席報告本會組織動機與意義、及籌備時間中應注意事項畢、即討論事項、㈠主席交議、擬加聘交通部郵政司司長王文蔚、內政部總務司司長王友梅、俞國珍、俞瑜、陳孝祚等同鄉、爲本會籌備委員案、（決議）通過、由會函聘、㈡請推員備文向市社會運動指導委員會申請登記案、（決議）推方委員碩英負責辦理、㈢請推舉籌備期間各組負責人員案、（決議）暫設文書、會計、徵求三股、公舉方碩英委員負責文書股、邵瑞華委員負責會計股、馮嘉奎委員負責徵求股、㈣本會籌備費應如何措置案、（決議）由各籌委暫墊五元、㈤同鄉申請入會是否需要申請表、請公決案、（決議）交文書股擬製、

警政會議祕書處 收到提案百餘件

全國第一屆警政會議、因籌備不及、展至八月十五日、假中央警官學校舉行、大會祕書處、陸續收到華北及各省市等提案、約有百餘件、各省市出席會議人員、已開列名單送處、惟因臨時或有變更、故須至下月初始可決定、該處定下月十日左右、遷入警校辦公、俾可先事準備一切、

二次防疫注射 應用自製疫苗
八月一日至卅一日止 規定注射地點及時間

京市衛生局、以華中方面已發生虎列拉、爲加強本京防疫工作起見、特定於八月一日起至三十一日止、施行第二次防疫注射、注射地點、在各診療所及各城門口、時間上午八時起至下午六時止、南京市衛生試驗所、自製五十五萬人口之防疫注射液、業經完成、並經該所全體職員及同仁會防疫處、全體同人作初度之實驗注射、結果頗爲良好、不遜於已往所注射之各種防疫注射液、八月一日開始之防疫注射、將採用此項良好疫苗、

民衆教育館 擬訂擴充館務計劃

市立民衆教育館、自成立以來、業經八月、根據過去體驗所得、深覺館務計劃、有再行訂定之必要、爰根據教部規程、及民教理論、重新擬具二十九年度館務計劃、計將原有總務、施業兩組、擴展成爲事業、教導、展覽、健康、遊藝等五組、並爲民衆之需要、俾與擴大後之組織相符合起見、又特擬具民衆教育事業計劃十項、此十項事業計劃、計分語文教育、休閒教育、生計教育、健康教育、政治教育、家事教育、社交教育、科學教育、藝術教育、品格教育、其中包括民衆學校、民衆電影、民衆茶園、及各項訓練班、合作社之推廣及成立、此兩項計劃、刻正呈請市府請求審核中、一俟批准、即將逐項予以實施、

集團米商進行順利 米糧源源運京
市政當局設法劃一售價

本京米商、自集資三十萬元、集團向蕪湖、當塗、裕溪等處、採辦米糧後、連日已有大量運到、約計四千餘石、分派各米號出售、惟售價高低不一、現市政當局、正竭力設法調整、以求米價一律、

市清潔隊伕役 每日增米五合

【本報訊】京市城內外各班清潔隊全體伕役、現以米價高昂、百物騰貴、所領薪餉、不足以維持生活、爰特聯名請求市府增加米貼、以解艱困、茲悉蔡市長以所呈尚屬實情、准予每人每日增加給米五合、并召集來府訓話、曉示體恤之意、各伕役恭聆後、莫不向蔡市長表示謝意、此後願效犬馬之勞、努力服務云、

安清南京分會 四次籌委會議

【本報訊】中國安清總會南京市分會、昨日下午三時召開第四次籌委會議、計到籌委張登瀛、史汝慶、周慶桐等三十五人、主席張壹榮、紀錄劉曉春、共計商討事項八件、㈠公推張壹榮、繆鳳池、韓萬松、趙桂芳、陳家樹等五人爲常務委員、㈡關於裝置分會房舍估計洋四百五十元、決議照辦、㈢決定常會日期每星期日下午舉行一次、㈣關於新介紹職員、決議用甄別辦法、以定去留、㈤關於分會各股股長人選、經推定陳長有任總務股長、唐慶華、曾福鑫、副之、推張朝極、任登記股長、史汝慶、李漢卿、副之、推周慶桐、任交際股長、謝金洲、張登瀛副之、至五時許散會、

調查荒蕪田畝 藉明旱災現狀

京市府以入夏以來、雨量稀少、田禾乾枯、爲明瞭農作現狀、特訓令各區公所、調查荒蕪及已種秧田確實畝數、及未種稻禾之田、是否已改種其他農作物等各情、詳細呈報、

法訊
最高法院 刑事判決

七月十九日

▲一件江蘇王月鳳鴉片案件檢察長提起非常上訴一案主文原判決關於王月鳳運輸鴉片罪刑部分撤銷王月鳳攜帶鴉片處有期徒刑二月鴉片四兩沒收

七月二十日

▲一件江蘇黃阿白鴉片案件檢察長提起非常上訴一案主文原判決關於黃阿白意圖營利以館舍供人吸食鴉片罪刑及執行刑部分撤銷黃阿白以營利之目的供給他人爲吸食鴉片之場所處有期徒刑一年合以原處恐嚇罪刑執行有期刑一年四月

七月二十三日

▲一件江蘇陳阿全因強盜不服更審判決上訴一案主文原判決撤銷發回江蘇高等法院更爲審判

▲一件江蘇吳貴根預備殺人非常上訴判決正本無法送達一案主文本件應予公示送達

國立師範學校 投考學生踴躍

國立師範學校、自開始報名以來、投考學生、甚爲踴躍、截至二十八日止、報名者已有四百餘名、定於八月十、十一兩日、各省市教育廳局、同時舉行考試、

愛齒牙科醫院

本院不但有近代設備物理療法X光線科、而且設置諮詢室、如蒙光顧、無任歡迎

上海九江路三井銀行大廈二樓一一三號 電話一四二七三號 第二醫院在禮查飯店內 電話四六一一三號

農商銀行

辦理各種存款匯款及銀行一切業務

定期存款　三個月四厘　六個月六厘　一年八厘
活期存款　分支票與存摺兩種　收支便利
活定兩便存款　享定期之利息　有活期之自由
特種約定存款　辦法臨時約定　利息特別優厚
匯款　分信匯　票匯　電匯　電話匯　手續簡便　匯水克己
發行禮券　分四元六元八元十元二十元　鉅額面議
信託　代理買賣各種外國貨幣內外公債股票
行址　建康路二〇一號
電話　營業室二三三三三　經理室二三三三四　電報掛號六八九二　B1230

請往古林寺避暑

風景幽蒨之古林寺內部業經整理清潔茲爲便利遊客起見備有乒乓象棋等娛樂并聘有名廚精製素餚酒席麵點衞生冷食至有宴會週紀更爲適宜而香積廚之素齋爲本市叢林古剎之翹楚凡我同好盍興乎來

介紹人 褚民誼 朱履龢 陶錫三 吳凱聲 劉昌威　A699

上海當票換鈔票

重價收買南京市民存有上海各當舖之當票代辦上海中西衣物如有上項事件速臨莫愁路一九二陳順興內徐掌宇接洽　A707

消暑衞生。人人應注意飲 金冠汽水

南京總批發店 上橋號 中山東路二〇一號 電話二二一四六 A704

上海啤酒 黑白都有 大批到京 價格克己 太平洋行獨家經銷 白下路二〇三號電話二二一六四 A658

四明眼鏡公司 同業領袖 首都唯一 ▲四明眼鏡 ▲遠近馳名 ▲價廉物美 ▲首都獨步 地址太平路太平巷口

南京復大木行

本行自運上等壽料段桐機鋸松板長短厚薄均有及桶木自三寸五分稍徑起長自十二尺起三夾板洋松柳安杉木（一五）（一六）長自十二尺起毛板椽子西廣木等俱全茲將簡要價格列后

上等單桐（扯音通碼）每兩七十八元五角
機鋸松板（長英七尺一二）每丈念四元五角
三夾板（三尺六尺）每張三元四角

地址 復興路富民坊口南首一九二號　A712

上海徽章製造廠 南京支店

機械製造・科學管理　聘請美術專家・代客裝璜設計

浮彫紀念章　團體證章　軍警帽徽　賽磁肖像章　獎章　鑲名戒指　學校校徽　金屬代幣　喜慶徽章　工廠號牌　銅質招牌　燙金緞帶

合衆貿易公司 及代辦代定各種國內外貨品 運動器具 藝術獎旗 軍用銀盾 用品獎杯　A709

地址：國府東街拾號

太平春茶號

本號前因莊貨售完以向來抱定不售劣貨主義寧願犧牲停業兩個月前曾登報聲明當蒙各界所共諒目下自辦太平各種名茶均已大批運到並親赴祁門浙江等處選辦最高紅茶龍井亦已到齊定價低廉無美不備如蒙惠顧毋任歡迎特此公告諸維鑒察是幸

地址建康路黑廊街口七三號　A700

經濟新聞

新稻運京第一聲 民食前途明朗化 以後跌風勢將擴大

【本報訊】連日米粮來源，已呈積極化，大批貢米到京後，蕪湖集資米聞已有數千担運京，而河下自動運來者，亦復絡繹不絕，昨日且運到江北新稻四五十担，實開今年新稻登場運京第一聲，市場歡呼雀躍，人心於是大安，惟尙未開斛做價，同時亦運到糙米約二百担，市場置氣，因西貢米開盤報昂關係，致街銷轉活，昨市積存之米，已悉數售空，因新稻現已登場，以後米粮來量，勢必增多，未來市價，將有驚人狂跌，如欲高抬市價，恐亦爲環境所不許云、

小麥跌風擴大 昨市續挫二元 行將縮進廿元關

【本報訊】小麥市場，連日呈一蹶不振勢，二麥登場後，不耐久擱，紛謀出路，致各路新麥，銷意頗急，乃自錫幫歇手後，各方吃胃俱形疲弱，受主頻思勸價進取，市氣極微，各方多靜觀風色，不敢輕進，麥價遂出跌轉瀉，市價竟下垂至廿元關邊，日昨揚州幫麥戶，復電京謂將有大批新麥供售，來價僅每百斤十二元，皖麥及四鄉產貨，人心奇虛，均自動削價以脫，其影響於民食前途，殊匪淺鮮云、

錫米存豐步跌 食鹽缺貨飛漲

【中央社無錫訊】本邑米價，自經限制最高價不得超得四十五元後，民，恐慌已漸平息，其間有私自抬價出售者，經當局查憑拘訊後，亦無復敢再效尤，最近上海方面洋米湧到，市情逐疲，本邑米市場遂頗有大戶吐出，市價步跌，二十六日門售每石四十三元，二十七日又跌至四十一元，兩日間跌去四元，以現在情勢觀，有跌進四十元關可能，統計錫邑存粮，如無運出，足敷民食至新穀登場，儘可調節、【又訊】錫邑食鹽缺乏，居民發生恐慌，據各方面傳出消息，以在銷售本境之鹽，倫運外埠而圖厚利，及囤積操縱居奇，兩者皆爲其主因、現在經售之酒醬同業，已自動集商辦法，向通源鹽公司當局交涉，要求負責解除此鹽慌，二十七日市售食鹽，雖未絕跡，但售價已至每元三斤，查過去每元可買五斤，與今竟相差二斤之多，現悉當局據酒醬業公會代表陳述情形後，正謀對策中、

產區雨水失調 棉產減色

【本報訊】本京生棉交易，入夏後例爲淡月，惟往年客銷尙能支持營業，本年度棉市貿易，經各幫遠赴鳥橋等產區搜購，本京來源即行斷絕，況春夏雨季，素爲新陳不接期間，市氣尤爲慘淡，聞今庚烏橋一帶及江北產區，緣亢旱雨水失調，棉產減色，今後影響本市生棉貿易，誠非細微云、

鐘表來量銳減 售價飛黃騰達

【本報訊】鐘表爲瑞士特產，該國對外之國際貿易，竟以鐘表兩項爲大宗，本京市銷數目，亦頗龐大，不過歐戰以還，瑞士雖仍在歐洲驚濤駭浪中，維持其中立地位，惟火藥氣味，已重重包圍，鐘表輸出數目銳減，滬海關輸入亦微，故鐘表市價，飛黃騰達，銳不可當，各鐘表行材料感覺缺乏，且銷路因價昂而告滯，均屬慘淡經營，維持生計云、

本年上半年 全國對外貿易概況

【中央社滬訊】海關總稅務司公布，本年上半年全國對外貿易，洋貨進口淨値國幣九萬六千六百零三萬九千二百三十六元，土貨出口淨値國幣九萬三千四百五十八萬五千一百五十一元，入超一百四十五萬四千零八十五元，去年同期進口七萬二千零六十八萬四千九百九十八元，出口四萬一千一百六十萬零二百六十二元，入超三萬零九百零七萬四千七百三十六元，茲將各情分誌如次、

——各月貿易——

一月至六月進口出口貨淨値國幣額以及入超和出超如下、

	進口	出口	入㊀出㊉超
一月	一〇二·八六五·二五八元	一六〇·九三四·一七六元	㊉五八·〇六八·九一八元
二月	一一八·九七二·一四四元	一一〇·二一七·九〇三元	㊀八·七五四·三一一元
三月	一五四·一九三·六九五元	一二六·二七三·二四四元	㊀二七·九二〇·四五一元
四月	二二二·二二二·一〇七元	一六五·六八〇·一七三元	㊀五六·五四一·九三四元
五月	一一六·〇〇二·〇六〇元	一二五·一五六·一八五元	㊉九·一五四·一二五元
六月	一七九·四五五·六六〇元	一六五·五七四·三七九元	㊀一三·八八一·二八一元

——進出口貨——

㊀進口、雜粮及雜粮粉一七七·八一二四元、棉花棉紗棉線一五五·一二二·七五八元、燭皂油脂蠟膠松香八〇·〇一九·一二四元、金屬及礦砂五六·三六二·一三三元、雜貨四四·五二八·七三五元、化學產品及製藥四二·九三八·八七〇元、㊁出口、紡織纖維一四一·九·七九三元、動物及動物產品一三一·〇一一·一三七元、紗線針織品編織品八一·九一九·三八〇元、茶七一·八一五·二三五元、礦砂金屬及金屬製品七一·四七六·九九一元、走頭六八·八二一·五四五元、（以上單位元）

——就國別言——

㊀進口、日本二二·九[illegible]元、美國[illegible]、安南七九[illegible]、英屬印度七六[illegible]……（以上單位千元）

——各關比較——

㊀進口、上海三九·〇六·三八四元、天津[illegible]……（以上單位千元）

大批洋米續到 滬市米價又跌 二號西貢進五十元關

【中央社滬訊】本市粮食，前因香港及海防形勢緊張，人心恐慌，影響洋米來源中斷，且投機米奸從中操縱，以致米價突飛猛漲，最高一號西貢米曾漲達七十六元之鉅，嗣經兩租界當局嚴密制止米奸抬價，一方由各米業團體組織粮食評價委員會，評定市價，漲風始戢，米業團體爲設法疏通來源，紛紛向西貢、暹羅、安南等處採購大批洋米，現此項集購就之米，連日已先後運滬，約計二十餘萬包，是以人心大定，一般囤戶鑒於米價前途勢難久持，均紛紛在場貶價求脫，米號店舖亦因之不敢多進，門市存貨，抱觀望態度，故近週仍米價雖逐漸跌落，而銷路仍舊呆滯，茲悉（二十七日）洋米又到八萬餘包，市場行情更形萎疲不堪，價格繼續跌落一二元不等，二號貢米火絞已突進五十元大關，後據米市場有大批洋米向人心異常恐慌，到目前價繼有猛跌，將來米受打擊，損失不貲，米奸已大評委會，以近來米價大跌，已不擬繼續開會云、

北京茶葉業近況（續）

京市茶店，以徽幫爲最多，有的不是徽幫，但差不多也都是照徽幫的做法，至於他們的出售貨品，大致可分香茶與素茶，香茶又分茉莉花茶、玫瑰花茶、珠蘭花茶等，素茶又分爲龍井、碧蘿、六安、梅片、普洱、紅茶、素茶等，此外還有花末、茶末，並代售茶菊和玳玳花，這些樣茶裏面，銷售量最大的，以茉莉花茶居第一，約佔全額十之六七，龍井與紅茶次之，其餘就很有限了，可是這卻是最近六七年的現象，在從前並沒有花茶，也和南方一樣的只有素茶可喝，一直、汪正大茶莊開幕，才發明出用茉莉薰茶，當時便大受歡迎，後來越研究越精，造成目下花茶獨霸的勢力，至於北京茶店商品的來源，又是怎樣呢，因此我們又要說到，的產地、製造和運輸的情形，在我國茶的產地太多了、差不多各省都有，我們現在所談的卻祇限於北京當地茶店的出售品，前面說過，因此北京茶葉也以徽茶爲最多，在皖南方面，以歙縣、黟縣、休寧、祁門、績溪、五縣，產綠茶品質最著，就中以歙北黃山茶品質最佳，色綠味醇，當地還有山頭，大的茶商多在產地開店，每到春季，掛秤收茶，要路口還有自行種植，當地種農，自清明起，清明到穀雨約所採分爲四期，節自清明後十日所採爲頭幫茶，穀雨後的爲二幫茶，穀雨後十日所採的爲三幫茶，三幫摘後一月間所採的便隨時送到內出售茶，附近、有時由茶商在年前放款給附近的來的種農，來年春季茶農送還、以後，再按貨成色優劣分爲若干種，然後將葉放在烘籠上用炭火烘乾，叫做「烘青」，也有用鍋炒的，叫做「炒青」，乾了之後，以深渡爲一大集地，從該地或運來北方或轉福建去薰茶，皖北茶以六安爲最佳，其味勁，雖無黃山之濃厚，尙不失爲大宗，早年以河南周家口爲集散地，京中茶商多往該地購買，也有轉往福建的，以竹簍包裝，每簍十斤，路途不變，爲數不多，在前些年產地被共匪佔據，市面全毀，克復以後，便改出鳳陽關，以濟南爲聚處，因爲荒幾年，出產的葉子，不及以前了，可是年來黃山茶不能北來，一般茶商都以六安產品爲主要，六安附近舒城、一帶全部產區，只是口力較弱一些，以杭州茶爲大宗，安徽之外，宣城、形質與黃山相近，惟葉色較黑，味道較薄，湯也是黃色的，不是內行人不大能分別的，這類茶的聚處在杭州市內南星橋一帶，有茶行很多，買賣兩方、（完）

商情

米糧（河下行盤）（每石價）
黃熟（缺貨）　上 五六·〇〇　中 五三·〇〇　次 四九·〇〇　機米 五六·五〇　普通機米 四六·〇〇　元熟米 上（缺貨）　次 六〇·〇〇　秈米 上 四五·〇〇　次 四二·〇〇

雜糧
元麥 二〇·〇〇　蠶豆 一九·〇〇　豇豆 二〇·〇〇　綠豆 四〇·〇〇　黃豆 三〇·〇〇　赤豆 三〇·〇〇　青豆 三二·〇〇　芝蔴 三三·〇〇　小麥 二〇·〇〇

油糖（每担價）
安豆油 九一·五〇　豆油 九二·〇〇　豆油 九二·〇〇　菜油 八〇·〇〇　蔴油 九四·〇〇　秋油 一五·〇〇　精鹽（加三成五）一四·二〇　淮鹽（加三成五）一三·七〇　四號（每包）一三·〇〇　四五（每包）一三·〇〇　綿白（每包）一七·〇〇　袋赤（每包）一〇八·〇〇　枝洋（每担）一六九·〇〇　提青（每担）一七〇·〇〇　荷粗砂（每包）一二〇·〇〇　冰糖（每担）八四·〇〇

麵粉（每袋價）
綠牡丹 一四·六〇　紅牡丹 一三·八〇　藍牡丹 一一·五〇

煤炭（每噸價）
綠飛鷹 一四·六〇　紅飛鷹 一三·八〇　藍飛鷹 一一·八〇　鴻基煤 二〇〇·〇〇（缺貨）　中興塊 一五〇·〇〇　中興屑 五五·〇〇（缺貨）　開平煤 三六〇·〇〇（缺貨）　紅煤屑 五三·〇〇（缺貨）　龍煤 [illegible]　銀柴炭 四〇·〇〇（每担）　木柴炭 一五·〇〇（每担）　黑炭 [illegible]

香煙（每箱價）
大英牌 一〇三〇·〇〇　老刀牌 八八〇·〇〇　仙女牌 四八五·〇〇　品海牌 六三〇·〇〇　金字塔牌 五八〇·〇〇　白金龍 八八〇·〇〇　白金龍（聽）[illegible]

酒類（每担價）
小長城 四五〇·〇〇　大珊瑚 四四〇·〇〇　大香檳 五三〇·〇〇　百花牌 一五〇·〇〇　黃鶴包 三二〇·〇〇（日幣）　美駱駝 一八〇·〇〇（日幣）　雙拜星 一三五·〇〇（日幣）　雙拜牌 一七七·〇〇（日幣）　綠祥牌 三一〇·〇〇（日幣）　金壽牌 二五七·〇〇　長祥牌 一五一·〇〇　吉南牌 一七二·〇〇　指前門（包）二一四·〇〇　大前門（包）二七六·〇〇　銀行（聽）一四四〇·〇〇　銀行（包）一三五〇·〇〇　明星 一八五·〇〇　時鑑 三四〇·〇〇　燒酒 五〇·〇〇　海子酒 六〇·〇〇　紹興 一四八·〇〇

金融（每兩價）
金賣入（市平）五一〇·〇〇　金賣出（市平）五六〇·〇〇　銀買入（市平）三·〇〇　銀賣出（市平）四·〇〇　華興票買進 一五三·〇〇　華興票賣出 一五八·〇〇　日票買進 八一·二五　日票賣出 八〇·七五

雜貨（每箱價）
美孚洋油 原廳 一四·五〇　亞細亞煤油 原廳 一四·二〇　光華洋油 原廳 一四·三〇　孝福洋油 原廳 一四·三〇　城門牌石油（日金）一一·五〇　上海火柴（每箱價）三三·〇〇　南京火柴（每箱價）三三·〇〇　鎮江火柴（每箱價）三三·〇〇　僧帽牌洋燭 一九·六〇　飛寶牌洋燭 一九·六〇　固本肥皂 一九·五〇　五洲固本肥皂 二三·五〇　日光牌肥皂 三六·〇〇　祥茂肥皂 一四·〇〇

戲劇類

中華大戲院　夫子廟　中央大舞台　淮海路　東劇　中山路

發揚日本文化●介紹風俗人情 觀「東劇」影片一次勝遊日本一週
今日開映兩大巨片
三味線武士　嵐寬壽郎主演
悲感雲天　花柳小菊主演　續集
務希各界早臨
時間 日本鐘十二時起演 隨到隨看
價目 大人一元 兒童三角 金日

周少華 郭美娟 潘子奎 施淑芳 李棠建 士桂卿 小王卿 桂卿 張英武 姜曉雲 李榮萱 李隱玉 譚俊樓
彭張張 小二王桂卿 新秋雲 小三王桂卿 張謝胡
男女藝員一百五十人一齊登台
今日日戲 渭水河 鐵公雞 四本 前部 武松 紳商米函 佳劇
今夜四本 西遊記 唐僧出世
陳光蕊出世被害 唐王金山寺拜師 行唐僧出世 大禮堂起聽中觀
預告 王桂卿主演 本武松 八日公演
對號票每日上午十時預售

今大偉大貢獻 藝華公司 雄偉出品 美滿妙品
導演 鄭關韓何 宏顏 蘭達根 鄭重
風塵三俠 紅拂傳
暨女全體名角 五百餘大合作美
加映 世界時事 新聞 歐洲戰事 特報
隋宮春色艷情後 熱史悲壯武俠
巨片 妙舞 歌
電話：二二一九五

首都唯一高尚的消夏勝地 麗都花園
遊涼電時茶 乘涼時間延長 茶券五角
本園爲謀遊客便利經售月季券 月季券每張國幣十二元正 每券附贈茶

標準大京班
馬驊 王文祥 白牡丹 華慧變 方月鮑 李萬亭 春 王宸惠 明皓閣
今晚節目 黑風帕 十八扯 宋十回 溪皇莊
露天有聲電影 藝華公司最新特殊貢獻 影城記 女明星 傑作 導演 路明 又一 陳鑑然 幽默 緊張 滑稽 刺激
時代話劇 譚志遠 領銜主演 雄媳婦
國技藝術 潘玉珍 絕技驚人 聲震海外
露天舞廳 新建寬大光滑舞池！ 加聘港滬著名舞星！
新都樂府 遷移入園 非島樂隊 協力伴奏

麗都大戲院（不賭門券）
一鴻秦秦 秦雲巧 秦巧鈴 寶 一齡童 新春
今天夜戲 拿虎謝 汾河灣 比干剖心
價目 六角四角 二角 對號特別普通夜戲 起
每日日戲 星期逢准於表演

國際劇場
世界大戲院舊址電話二二九二四號 A502
華成影片公司豪華蓋世鉅製
陳雲裳主演 梅熹 秦良玉 古裝有聲佳片 情巒
全部猺民裝飾 偉大戰爭場面
每場加映時事珍片
每日 二時 四時 第一場一時半 ……

本月十日全部開幕
國際飯店 國際聯歡社 十大特色
挽回秦淮盛況不惜耗資 鉅金創金陵未有之先聲 裝璜富麗堂皇佈置陣容整齊 冷氣同時開放如臨廬山幻境 復興京都市容添設偉大餐廳開六朝未有之創舉
大廳富麗堂皇 名貴 ……
〈不作虛僞宣傳請君蒞臨參觀指教〉
地址：貢院西街新廈 電話：二二九四九號

貢院街夫子廟
可口的飲品 受享的快愉
紅梅

明星大戲院 地址朱雀路四象橋 電話（二三六六七）
全部新戲
張董張 張小俊 倪汪 … 銘軒 …
預告 不虛宣傳 全部 即日公演

新世界遊藝園 首都唯一 高尚樂園 地址朱雀路象橋
門票二角場內不另加票並可遊明星大京班
本園全部電氣風扇開放場內涼風座位舒適
特請上海女子 滑稽 … 維揚大戲 王楊 …
國產 愛情 家庭 秘密的 巨片
電影 彩英雪琴 光劍影 …

夫子廟 姚巷新家 南京大戲院
修繕全部完竣 不日開演
增聘津滬大角批名角 增强陣容 名單明日露佈
百萬觀衆揭曉 仕女慕名 別開生面 機關佈景
七本濟公 天河配
注意 開演日期 注意

群樂戲劇廳 夫子廟 A506
高尚娛樂清唱彩排 每逢星期日加演日戲
晚戲 袁素琴 金鳳樓 全本 販馬記
逐日特請各大歌星 彩排好戲

天香閣戲茶社 地址夫子廟 A677
今晚化裝彩排 夜戲 花美娟 張俊良 玉堂春
各大歌星化裝會串
每星期日加演日戲 每位茶資大洋三角

鮑正療養院 前南京特別市戒毒所所長鮑正主持
是適合大衆理想唯一戒煙戒毒養病之所
本院繼續優待黑籍同胞 敝院於開幕期中，因優待染癮同胞起見，特規定不論住院戒，門診戒，概以八折收費，並訂登記辦法，乃實行以來，投戒踴躍，登記擁擠，現已期滿，而各界函請繼續優待者，依然絡繹不絕，敝院爲便欲戒諸君不再向隅，特再將八折優待辦法，自即日起，繼續半月，在優待期中，如因事不克住院戒，門診戒者，仍可先行登記，苦海無邊，回頭是岸，良機不再，欲戒從速。
院章備索 門診上午九時至十一時 下午二時至五時 星期停診
院址石鼓路三十五號

中國首創驗目配光自製科學眼鏡 精益眼鏡 地址太平路
信譽卓著歷史悠久之眼鏡家
愼視之。明察之。
愼重視力。必須明察眼鏡之益既爲保健目光。不可不鄭重光度適宜所以非經檢驗準確。庶能達到補助功効本公司專驗疑難目光自製科學鏡片精工琢磨時式太陽眼鏡。各種鏡架。
花牌樓 二號之一八 A616
總公司上海南京路 分公司北天津濟南重慶昆明香港漢口

歡迎中國人 高級分租房屋 春日莊 肅靜清潔便利
地址：南京太平路建福里六號 電話二一五九二 A698

代賣東亞海運 日本郵船 大連汽船 等船票 代辦貨物的 安慶 九江 漢口 轉運輸重份量搬送 等事務 航線之船票
爲中國人最便利的……中山東路三〇四號
上海旅行案內所南京支店 電話二一二四七號 A702

野猪牌 效驗卓絕 老牌 衛生無害 安住蚊煙香

修理 買賣 電氣 冰箱
敝公司由滬聘到專門電氣工程師設備修理冰箱北極惠而浦收買新舊等各種冰箱另件機器馬達
南京吉昌貿易公司謹啓 乾河沿小粉橋一號 A76

各地通訊

淮河水勢洶湧 蚌埠圩堤潰決 防汛會刻在搶堵中

【中央社蚌埠二十八日電】高水汎濫，淮河水勢連日陡漲不已，尤以穎亳一帶爲甚，蚌埠段淮堤工程局尙未竣事，河北小蚌埠圩堤，昨被冲破，田禾房屋被淹，防汛會正在加緊防堵中，秋汛殊爲可慮，

皖財廳長召集僚屬 舉行精神談話 勉勵青年職員奮發有爲

【本報特訊】安徽財政廳長兼全省地方稅稅局長唐少侯氏，以該廳局職員同仁中各青年，迺爲國家之幹才，深希各青年，均能砥礪切磋，努力邁進，養成優等俊才，蔚爲國用，特於二十六日，召集同仁青年，舉行精神談話，由第一科長馬鳳池代爲致詞，諄諄勸勉，意極懇摯，茲誌北演說詞於后，

【恪守時間】㈠遵守辦公鐘點，現在省府的通令，辦公鐘點係上午七點至十二點，各位如時上班的，固屬很多，遲時上班的，恐亦在所不免，要知道我們文官衙門的功令，與武職講究紀律，是一樣的，武職的一個號令發出，幾時調防，幾時開差，片刻都不能差池，我們文官衙門的功令，實際亦應如此，否則不足以表現精神，請各位注意，

【勤於職守】㈡簽考勤簿的手續宜完備，每月考勤簿，都要呈省府閱看，於各位的考成，很有關係的，從前上下午都辦公，每日須簽到簽退各二次，現在只有上午辦公，每日只簽到簽退各一次，次數單簡，無論如何，似不宜再有漏簽，請各位注意，

【愼重將事】㈢繕寫公文不宜潦草，一機關內容的好壞，更就發出的公文，窺得乾淨與否可用以測驗，蓋如果聚精會神的繕寫，斷無不乾淨的理由，上行公文，最忌挖補，挖補個字對上不敬，即下行公文，行書亦可，過於潦草，亦復不可，萬一潦草而又錯落頻頻，到格外不可，請司繕寫者注意，

【聯絡互助】㈣科課的職員，宜聯絡互助，什麼叫做聯絡，就是所在的機關不同，因職務上的關聯，能夠打成一片做事，什麼叫做互助，就是你有聲明的優點，供借我取法，我有研究的心得，給你借鏡，例如廳一科與局事務課有關係，廳二科與局經征稽核兩課有關聯，廳與科與局到用稽核兩課有關聯，果科課的職員，打成一片做事，互相借長補短，則利及辦公方面，不可以量數，反是而所聯絡，並非爲有益於公之事，所互助的成且爲各遂其私之舉，則亦何貴有此聯絡，有此互助耶，請各位特別注意，

根絕奸商操縱 漢市計口授鹽

【中央社漢口二十八日電】本市食鹽，時有鹽商操縱居奇奸究偷運等情事發生，市警局爲澈底根絕此種流弊，以維民食起見，嗣後食鹽一項，擬按人口分發購買，惟事屬創舉，對於本市人口，須有精確統計，茲規定自即日起，由各警察分局，督飭所屬各署所戶籍及保甲人員，全體出動，舉行總清查，並由該局每日派員抽查，限三星期內清查完竣，至關於法租界戶口，將由市府轉飭特派交涉員照會法領事轉飭巡捕廳，會同清查，以便計口分配食鹽，上項辦法，已由張警察局長呈請市府核示，

江蘇地方銀行行址業已勘定

【中央社蘇州二十八日電】財政廳籌設江蘇地方銀行，行址已擬定景德路前大久公司房屋，並經董廳長委派金庸主任洪學周，秘書李千明，余濟民，科員李錦濤，陳易牛等，負責籌備，現正計劃修葺行屋中，

蘇省高主席詳釋 囤積居奇意義

【蘇州訊】蘇垣民食問題，已達嚴重關頭，自高主席涖任以來，爲解除民間痛苦，對於食米一面極力疏通，一面派員積極查緝奸商私囤，連日來已破獲私囤案多起，人心莫不稱快，此項問題，早爲各界人士所注目，本報記者爲明瞭當局對處置私囤案意見起見，乃乘高主席由京滬公畢返蘇，特前往謁見，當蒙發表對民食問題之談話，略謂「現在社會一般人所云，囤積居奇」四字，有二種解釋，囤積二字是一種好現象，凡米商能囤積者，即存底充裕，民食不虞缺乏，故囤積而不居奇者，即屬可貴，以能不受利慾引誘，而以社會民生爲前提，如果囤積，而以奇貨可居者，則北居心之險惡，即不可問矣，商人牟利，以什一爲正規，而今則不然，如鼎昌裕木行所獲之穀，其售價已超過進本一倍以上，乃該商仍操縱不懈，希冀更圖厚利，實屬痛恨，省府爲解除民生困苦起見，秉承中央意旨，根據人民檢舉，猛力查緝私囤，數日以來，先然破獲大小案件，不下五六起，查封私囤米穀達二千餘石，近日米市場經此激動後，囤戶急求脫手者，已頗不乏人，據包之多，創最近來之高紀錄，米價問題，漸有下降趨勢，且省府已向吳江方面訂定白米一萬石，不日運蘇，辦理平糶，嗣後省會米狼，當可維持至新穀登場，而不虞匱乏，凡已經省府查封之米，將亦充辦平糶，救濟貧黎，至於鼎昌裕等奸商之懲罰方法，應視其所囤米穀之多寡，而判別其重輕，予以合理的罰科，如罪據確實，而人犯在逃，經官廳傳訊不到者，則沒收其財產，以示嚴懲，至其他尙未暴露之私囤商人，當局現仍予以自新之路，希望即行自首，將所有存米迅向當局登記，以免究詰，日可報告收置時之價格，由當局調查登記簿，照價提獎收買，俾可走入自新之路也，至於破獲之奸商處置辦法，則由吳縣公署辦理，並隨時具覆，由省府指示一切，

浙省府舉行八次省政會議 討論趙魏石塘潰決搶修辦法

【中央社杭州廿八日電】浙省府舉行第八次省政會議，由汪省長主席議決要案如下，㈠據海寧縣知事譚裕鄂代電呈報趙魏字號，石塘潰決，海水內淹等情，除令飭塘工水利局尅日籌擬搶修辦法，呈候核示，並代電水利委會查明外，提請討論案，議決，查趙魏兩字號石塘早於二十七年間潰決，改築柴壩，又復冲潰，即令塘工水利局迅速搶修，㈡民政廳呈請擬在衛生局內附設診療所，並擬訂組織規程暨經臨費概算書等一案，經發交法規審查委員會審查修正通過，提請公決案，議決，通過，即日公佈施行，並令知民政廳尅日籌備，㈢省政會議嗣後定每星期五上午舉行，提請公決案，議決通過，

武漢各機關下半年度概算

【中央社漢口二十六日電】武漢省市兩政府，暨三國稅機關，以及司法委員會青年協會等機關所有二十九年下半年度概算，均已先後彙送豫鄂贛臨時財委會，復經該會加以整理後，并造具表冊，開該會主任委員俞裁，定今日攜帶該項概算書，乘機飛京，呈送財政部轉呈行政院會商審核，茲將所有武漢各機關二十九年下半年度經臨費概算分誌如下，㈠省政府六、八八八、二六八元，㈡市政府七、五九二、三八七元，㈢戒煙局四、四三六、六二四元，㈣鹽政局二、九七一、八七八元，（鹽款在內）㈤統稅局一一五三八六元，㈥司法委員會四六六、四八四元，㈦青年協會七五〇〇〇元，此外尙有豫鄂贛三省財委會法幣一四九、六四〇元，收入總數計二七、二九八、二六三元，支出總數計二二、六二七、〇三七元云，

蘇大民會等電請當局盡法懲辦奸商 庶足以寒奸胆而惠平民

【蘇州訊】省垣米價，因奸商操縱私囤，以致逐步飛騰，殊堪髮指，經省府連日密派幹員，四出偵察，破獲私囤粳稻多起後，雷厲執行，一時人心大快，蘇州大民會聯合支部等，鑒於奸商之猾計百出，深恐仍有假託名義，規避罪責，而操縱如故，若輩苟不嚴法懲治，無以安民生而利和運，昨特聯名通電省政府高主席，文云，江蘇省高主席鈞鑒，近閱報載，連日破獲私囤米穀，人心爲之大快，想蘇市米價騰翔，平民粒食維艱，悉爲若輩奸猾操縱居奇而致，苟不嚴法懲治，將何以安民生而利和運，鈞座履任伊始，首摘奸伏，仰見痌瘝在抱，飢溺爲懷，尙祈明定懲治辦法，將查獲私囤巨量米穀，悉數拔充平糶之用，不問其之爲商爲民，亟宜擬法懲辦，庶足以寒奸胆，而惠平民，本會願追隨左右，協助檢舉，以除奸邪，而趨安定，敬肅電陳，維新垂鑒，大民會蘇州聯合支部，吳縣律師公會，江蘇省和平救國運動會同叩沁，

蘇財廳勸農民 仍以大糞沃田

【蘇州訊】我國爲農業國，而我蘇省地質，尤爲肥沃之區，歷古以來，農田之主要肥料，均以大糞爲最遍，其次爲大豆豆餅湖草等等，自歐化東漸，肥田粉輸入中國，農民於非價廉而樂用之，若干年來，皆以肥田粉爲主要肥料，數千年來，爲農民所視爲至寶之大糞，竟成爲廢物，殊不知肥田粉之原料性質猛烈，凡沃肥田粉之農田，三年收中穫果特豐，但數年以後，地氣被吸殆盡，農田即成死田，嗣後無論再沃十倍肥料，收成亦必絕望，今茲歐戰方酣，外匯暴漲，肥田粉價格昂貴，是非劫後中國農民力量所能購買者，蘇省財政廳長董修甲氏，有鑒於此，遂擬廢物利用，勸令各農民仍以大糞爲沃田肥料，董氏並爲在不增加人民負担下，而求省庫充裕，擬藉大糞創清潔捐，其辦法及章程，均已訂定，將俟下屆省政會議時提出，通過後即可實行云，

皖省召開警長會議 討論警官區制辦法

【中央社蚌埠二十八日電】安徽省實行警官區制度，已有詳密計劃，先由省會地方劃區試辦，安徽警務處訂今（二十八日）上午九時，召集全省警察局所長，開談話會，討論試辦步驟，

完成興亞偉業

蘇北專員公署 組新蘇北劇團 刻已招考職演員

蘇北行政專員公署情報宣傳本部，現爲發揚純民主義，促進明朗蘇北，改正人民思想，完成興亞滅共偉業起見特組織新蘇北劇團，於二十五日起開始招考職演員，計區別分爲高級演員，演員，訓練生，音樂技士，助手導演等六種，資格根定高級演員須高級中學畢業，中級演員須初中畢業，訓練生須完全小學畢業，音樂士須精通西樂，助手須對西樂富有經驗，導演須高中畢業，具有戲劇經驗而長於劇本之編輯者，待遇高級演員每月七十元，中級演員五十元，訓練生每月三十元，音樂技士每月七十元，助手每月四十元，導演每月八十元，定八月二日考試，望有志者可逕向專員情宣本部報名云，

暗殺前杭市長兇犯 楊士秀等五名落網 何希甫氏可以含笑九泉

【中央社杭州廿七日電】爲和平反共建國而努力之前杭州市長何希甫，於前年一月廿二日突遭暗殺，因傷中要害，不治逝世，事後經憲警當局努力協緝，始於日昨將該暗殺眞兇楊士秀等五犯捕獲，經嚴加審訊，已供認不諱，於是本案眞相大白，

海上匪聞 童世亨被綁架

【中央社滬訊】嘉定人童世亨，現年五十四歲，設有鑄豐通記搪瓷公司於滬西檳榔路兩百號，規模宏大，營業發達，由童自任經理，平時除指劃該公司一切業務外，於與地學一門，尤有研究心得，並備有六三六九號自備汽車代步，二十六日晨上午十時四十五分，童在公司事畢後，即步出廠門，坐入汽車，彼時司機方擬踏動風門開駛，不料突由路旁竄出預伏該處之匪徒三人，各出手槍，一人看守該公司司閽捕，不許聲張，其餘兩匪，即分別看守童氏本人及喝令司機下車，由匪自行駕駛，向西逸去，事竣由司閽捕及司機電告捕房，請求踪緝，惟截至發稿時止，該項汽車，猶無發現消息，

行人被刼鉅款

【中央社滬訊】二十七日上午九時五十五分有一行人懷有現鈔萬元，行經天津路八四弄時，突有二人在弄內衝

上海 徐家匯發生 臭風潮

【中央社滬訊】南市土山灣一帶，農民向來耕種蔬菜爲業，所用糞肥向例用車在徐家灣及三角地一帶原有地段內按日傾倒，以便運歸以作肥料，因八一三戰事發生，農民於率避入租界，迨上年當局將南市開放後陸續歸家，重理舊業，因徐家匯被法租界圈入以作難民區域，所有舊地段糞肥悉被法租界合記公司清潔所侵佔，以致肥料發生問題，後因生計關係，忍痛向法租界合記公司清潔所交納鉅價，每納按月八十餘元，超出舊有市稅一百餘倍之多，忍痛負担將糞肥運歸以作肥料而養生活，近因當局將該區域接收該地農民因不堪清潔所種種壓迫，曾於上月底向上海特別市農會請願要求呈請當局恢復舊有地區繳納市稅，以免無辜剝削，由該會派員調查其於呈請市府恢復地捐所以減農民負担在案，近因該合記公司清潔所派當地土痞湯阿海強向各農民給付重價，於七月十六日晨將農民阮金樓兇毆成傷，以致激勵公憤發生嚴重糾紛，迄今尙無解決，該處農民壓迫不堪，特於昨日下午二時公推代表馬德忠，王掌全等七人，向天后宮橋上海特別市農會請願要求迅予恢復原有區域以免糾紛，由該會理事長藍剛親自接見，多方勸導靜候當局解決，隨將各情形呈請當局核辦後，各代表始滿意而返云，

懷寧 國民黨縣黨部 八月一日成立

【中央社安慶訊】自國府還都後，所有國民黨同志，在和平建國反共之原則下，先後崛起，恢復黨的組織，以追隨汪主席，而完成建國之大業，本市黨員，爲謀和平陣綫之團結，亦曾組設中國國民黨安慶黨員登記委員會，現悉該會經呈報後，安徽省黨部已委任馬雲騰等五人爲懷寧縣黨部執行委員，并由馬雲騰同志任常委，即日成立縣黨部，聞已定於八月一日成立，所有以前安慶黨員登記委員會，亦將於是時宣告結束，

丹徒 和平反共分盟 組織羣力劇團 首次公演日期決定

【中央社鎭江訊】和平反共建國大同盟鎭江區分盟，爲推進和運，加強宣傳機構，常委會議通過，該科爲迅速完成劇團組織工作，以便定期公演起見，爰于二十七日下午二時在該盟會議，出席團員八十餘人，主席鄭炳元，行禮如儀，首由主席報告開會意義甚詳，次即討論議案，㈠本團主幹人選，應如何確定，以利團務案，議決，㈠正團長由宣傳科長鄭炳元兼任，副團長由蔣季良史朗秋兩同志担任，㈡導演田賀嘉周時兩同志担任，㈢編劇主任改爲編劇委員會，並推趙次洞，史明秋，周時，田賀嘉，董寅等五同志，着手籌組，㈣推吳彬同志爲總務股長，楊克威，吳秋勃爲幹事，㈤推王希璠同志爲劇務股長，戴劍嵐同志爲話劇組組長，鄭炳元同志爲京劇組組長，毛淑雲同志爲歌詠組組長，李健飛同志爲演講組組長，丁叶芬同志爲交際股股長，王泉，沙鳴鳳爲幹事，㈥本劇團團員研究時間，應如何確定案，議決，每星期一三五爲研究日期，時間下午四時至六時，㈦確定本團成立日期案，議決本月二十九日成立，并定於八月二十日補行成立大會，是日舉行首次公演，㈧劇本應如何選定案，議決，由編劇委員會負責選定劇本，並限於三日內（七月三十一日）前交團長審核後，即日開始排演，散會，

無錫中等教育動態（下）

私立中學 正風改辦完全中學

至於私立中學方面，歷史較久人數最多者，當推正風，蓋因校舍人才，皆非他校所可及，惟過去對於訓育方面，似尙欠注意，不無遺憾耳，該校原依舊制編級，男女分部，學生人數，達五百六十餘人，爲全邑之冠，自下學期起，着依照廳令改辦三三制完全中學，該項計劃預算，已由教育廳核准，自下學期開辦高中二年級一班，高中一年級二班，初中三年級三班，初中二年級三班，初中一年級四班，除高中二年級因人數較少，男女合班教授外，其餘各級仍男女分班，該校第一次招生時投考者二百六十餘人，結果錄取新生一百三十餘人，聞將於七月三十日續招新生一次云，

聖德中學急起直追

聖德中學年來因校務主任張東暉君之努力整頓，校務似有蒸蒸日上之勢，惟因限於人力財力，發展頗難，該校上學期原開五班，男女生共二百餘人，除一年級外，其他各級皆男女混合教授，聞下學期亦擬改辦完全中學，預定初高中共開七班，此次第一次招生，投考者約一百五六十人，錄取新生一百四十餘人，第二次考期爲七月三十日，

道南至善僅辦初中

道南中學因開辦較晚，人數不多，上學期原有一二年級各一班，下學期擬擴充爲四班，計一年級二班，二三年級各一班，本屆第一次招考，投考者尙稱踴躍，結果錄取新生九十餘名，第二次考期，爲七月二十六日，至善女子中學，係現任縣督小學校長俞宗振所經辦，因校舍狹隘，人數不多，故一切力求節約，學費亦頗低廉，一般清寒子女，實受益不淺，該校上學期學生總數約八十餘人，聞自本學期起，亦擬擴充，第一次招考時，錄取新生五十餘名，但現仍繼續招生，隨到隨考，聞下學期將開辦初中一二三年級各一班云，

積餘中學改聘校長

積餘商業初級中學，係米業所創辦，有悠久之歷史，但因經費不足，故成績未著，上學年因校長趙鴻賓氏另有他就，現已經校董會改聘蔡庚臣君繼任，蔡氏係學界前輩，學識經驗俱極充足，辦事亦頗幹練，以後定有一番革新云，

補習學社逐漸淘汰

本邑補習學社，當事變之後，一時如雨後春筍，旋除一部份改爲正式中學外，其餘因辦理欠善者，遂漸淘汰，現所存者，僅國本，大陸，國英，庚先等四五家而已，綜觀上述各校情形，公立各校既多困於經費，私立學校少多限於財力及環境，故與戰前相較，不啻有霄壤之別，即就目前需要而論，本屆小學畢業人數，可以千計，莘莘學子，多感求學困難之苦，補救之策，則全賴乎教育當局者，以記者一得之見，㈠當力謀教育經費之充足及獨立，使公立學校能逐漸擴展，㈡應擇私立學校之成績優良者，加以補助，㈢注意師資使毫無學識經驗及人格卑汚者，絕跡教界，㈣保持教育獨立之精神，且對各校當局，加以切實之保障，俾能安心教育，不爲外局所影響，以上四點，如能切實辦到，則本邑教育之復興，正可拭目以待也，

遺失聲明

遺失支票聲明 謹啓者敝人於七月十五日發覺被竊偷去南京鎰康莊空白支票兩頁，計〇〇一五〇一四，一五〇一五〇一，除函知該莊備用外，特此聲明掛失作廢，恐未週知，登報聲明 徐達三啓 1348

遺失聲明 謹啓者敝人於十四日晚遺失政治訓練部出入證九號證章壹枚，特此聲明，於該日作廢 李令德啓 1355

遺失聲明 鄙人前在南京郵局開立第一三〇三號儲金帳，所用方式圖章不慎遺失，除向原局掛失外，特此登報聲明作廢 陳毅生啓 1346

事實證明有口皆碑 最新治淋化學治療劑 首滅濁
△專治淋病及一切鏈球菌所釀△成之疾病功效準確保證斷根
美國雅培藥廠出品 新民大藥房經銷 太平路一五五號 A682
▷本京藥房均有出售◁

衡平法律會計事務所 律師 會計師 葉兆昌 所址：南京城內新街口糖坊橋三十八號 A384

公共行 經理南京蒸溜水 夏令飲服最合衛生每瓶五加侖售洋三元外押瓶一元如蒙賜顧無任歡迎 電話二二三〇七七 總行址鼓樓東 A695

李眼科醫院 完全療法新穎 院址中華路內橋（青年會對面）

贈送 適於大衆！家庭！兒童的、消閑讀物 良友 全年二十四期 僅收郵費三角 欲訂購請開明姓名住址並附郵票三角投函上海郵政信箱三二八五號

河東獅能變爲小綿羊！ 南京總批發處朱雀路屈臣氏大藥房 本京各藥房均有出售 B653

戒煙奇方 煙毒不除△即永無煙癮△徹底戒除之一日▽ 注意（飲酖止渴）（越戒越深）（因循猶豫）（自害終身） 安全因素 南京總經理建康路太和大藥房 代售處北門橋新中央藥房 上海三馬路仁仁藥社 A642

慢性頑固症 皮膚一切病

主治 一切癬症肌膚病 以及一切肌膚症 無一不驗

皮膚怡劑

價目 三角・五角 一元・七元 三元・五元 各地藥房均有代售

日本東京市神田區花房町 總經售 山崎帝國堂 振替口座東京一四六七番

中華民國二十九年七月二十九日（星期一） 南京新報 （日刊） （第七一九號） （第二張第二版）

立法院長陳公博 在中央警校講詞

本人的思想文章、大概爲各位同學所認識、今天不預備提出很大的問題、單就警察本身應做的什麽講一講、國家的安定靠什麽力量、社會的安定靠什麽力量、都是靠警察的力量、這樣看起來、警察的力量很大、可是從另一方面看起來、警察力量又是很小、如果政府的方針確定、警察的執行很容易、反之很困難、社會配合妥當、則警察的力量很大、反之就很小、我們想一想、都會警察的數量、無論如何、不會比市民的數量多、假使市民都不守秩序、警察有什麽辦法呢？所以警察常須留意社會教育、在外國的社會教育、無需警察負責的、中國的警察、雖不是完全負責社會教育、可是要負担社會教育一部份、現在分開來講、

先說社會教育、試看中國古籍、對於修身講得很完備、對於社會教育很難找一固定的信條、現在的教科書、只有公民的教育、而沒有市民的教育、因之警察在職務上、更爲困難、現在個人習慣的通病、㊀不守規則、㊁生活馬虎、我常常講尊嚴不是驕傲、尊嚴就是守規律、中國人好面子、以爲不守規律、而便人不敢干涉爲尊嚴、擧一個例、要人坐汽車要開快、警察干涉、可以不理、便算威風、外國社會無論有好有不好、可是守秩序、是大家都做到的、譬如禮拜天看電影、外國電影是循環開映、有空位子即賣票、等候的人常常排列至一英里、二英里、不算一回事、在中國決計不能、

再有小學生在馬路上、不能久等、警察就要把汽車擋住、先讓小學生通過、可是中國警察一方面、或者沒有勇氣、不知道汽車裏坐的什麽人、坐汽車的人、或也不願意讓人、列子不要擧多、總之社會教育沒有完備、警察完全靠社會教育、馬來有華僑二十七萬人、警察只三十餘名、那末大家想一想、每一個警察、要管理多少人、假使大家都沒有社會教育、那末根本就難以維持了、生活馬虎以爲高尙、是傳統下來的思想、書上所載的名士不事家人生產、便算是最高尙的、更不注重衞生、人們雖在知道、但任處處馬虎、而不加糾正、大家不守秩序警察也干涉不了、譬如也有人知道吐痰是不潔、大家不吐、至門口吐不知微菌能藉媒介物、可以傳佈至室內、這是知識關係、更有朋友在外國的時候很能注意淸潔、但一到中國、就不然、因爲大家都馬虎不乾淨、在此社會教育、配合不上的時候、警察責任愈重大、也愈困難、可是我們不能期待社會教育進步以後、再行執行警察職務、只有自己努力、將在學校所受各種智識比較充分的如預防火災、注意衞生等、須確切指導、使民衆明瞭、同時跟社會常常接觸、自己做模範、

現在各方面都注重訓練、要知道訓練、不是給人看的、譬如軍隊出外、服裝要整齊、就是在房間裏沒有人看見的時候、也要這樣、訓練的眞義、不論何時何地都要守自己的尊嚴、就是我們在學校訓練時之威儀要如此、出去服務也須要如此、人民自然尊敬信仰、譬如站崗的警察、沒有精神、非但人家看不起、幷且還要欺侮你、所以威儀好、精神振作、才能感化民衆、同時在無形中減少困難、社會上有兩等人、不守秩序、一是無賴、二是有地位不守規律的人、警察遇到就頭痛、克服無地位的人、警察可以行使權力、對於有地位的人、就難以應付了、可是大家不要怕、就是長官屈服、去了一個、第二個還是這樣、他就沒有辦法了、

自己是社會之一員、希望社會有秩序、先要自己守規律、希望社會好、先希望自己好、革命是一件事、社會秩序又是一件事、社會秩序、不能單用革命的方法、必須注意社會的教育、

本人到京以後、坐汽車時、常囑車夫遵守規定、不要過快、有一次某部長轉告攝申廳長說、有某某號碼汽車開快車、我就告訴申廳長、倘有這樣的事、儘管取締、因爲開快車、不但人家是危險、自己也危險的、我在前年出挹江門、在途中看見汽車把一輛洋車碰倒、我趕上去干涉、可是我當時並不是警察、但我不干涉、就沒人干涉、再有一次在中央飯店門口、有汽車不依轉門轉人、警察制止無效、就在那裏罵人、我就糾正他、說、他不對、你也不對、這都是爲一般秩序計、從前有句話「各人自掃門前雪」、那是不對的、自己和社會是有共同的關係、社會崩潰、就是自己的崩潰、中國官廳的布告總是禁止甚麽、外國很少這樣、外國的布告都是要叫市民幫忙、擧行甚麽、假使市民不幫忙、甚麽都沒有辦法的、所以社會教育很要緊的、可是不能等待、我們只有負起一部分責任來連帶解決困難、

再講到政治方針確定、可以便警察根據方針、決定應該禁止與不禁止、可有許多便利、現在政府設了社會部宣傳部等、所做的工作、都登載在報紙上、可是無論那一國、沒有家家都看報紙、政府的方針還靠警察去指示民衆、

關於和平、反共、建國、警察都要懂得內容的方針與意義、要知道現在整個東亞危險得很、東亞的國家、是中國和日本、再有個暹羅、其餘的都不能算獨立的國家、要担負這個東亞的責任、不是日本單獨的事、非兩國担負不可、所以大家有聯合起來的必要、我們警察要知道和平的眞義、才鼓得起勇氣、所以大家對於和平的重要、非但警察自己要知道、幷且還要告訴市民、共同担負和平建國的使命、

反共是甚麽意思、凡係一個人都不能忘記自己的民族、共產黨是不要民族的、他寧可做蘇聯的附庸、對於中國毫無依戀的、前幾年在江西剿共、竄至四川、他借農民的弱點｜｜中國農民在百分之七十以上、可耕地平均每人不過三畝多、以要求分田手段來擾亂、可是解決民生並不是分田、必須將中國爲農工並重之國、然後可使農民多得耕地、一是資本問題、二是技術問題、非徒分田可以解決、必須要政府通盤籌劃、共產黨存心搗亂、所以共產黨一天不去、一天不得和平、我們要維持中國和平、同時維持東亞和平、須深深認識、反共之必要、至於建設中國、沒有事變、也要建設、因爲中國尙沒有達到現代國家的領域、須得迎頭趕上去、國內的交通線很少、黃河不能通舟楫、只有揚子江比較長些、珠江也是很短、至於由北至南的交通、非常缺乏、非建設不可、中國常說是農業國、可是每年糧食不敷一千五百萬担、百分之八十、缺乏在廣東、百分之二十、缺乏在上海、揚子江下游也缺乏三百萬担、在農事試驗場積極試驗的結果、每畝可以增百分之十九、將來正需要普遍的改進、再有「衣」、從前棉花出產四百萬担、至廿五年度增至一千六百萬担、已成四倍、但是還不够、每年仍由印度輸入不少、至羊毛完全由外國運來、總之衣食住行、當前的問題、都未能解決、應當積極建國、使同時進步、最低限度可以自給、

凡是一種大運動、都靠民衆的意識、使大家都知道中國非建國不可、都有這種意識、就有很大的力量、建國就容易成功、所以社會心理、非常重要、做警察的、不僅注意在消極的預防、更須指導民衆、明白建國的方針、怎樣去做、則可減少警察的困難、

今天說的、都是很淺的話、大家想一想、有沒有足資補助的地方、前次新警察雜誌的題字、記得是「保障和平」、警察能本此精神做去、非但保障和平、更是實際的建國工作、

地方報的調整和改進（下）

江雲生

政府的這樣的幫助還是不夠的、因爲各分社和總社之間、未能儘速的取得密切的聯繫、以致消息的傳遞仍未能敏捷靈快、最好一面希望中央社力謀改進、使中央和地方、地方和中央的消息不致有所乖隔、同時希望每家報館配備一個收報機或收音機、每天供給消息、由一個有力的人員記錄、以免有內容貧乏、消息遲鈍或甚至全版無消息的現象、

第三、印刷問題、目前華中各報、除皖省一部份仍用油印石印以外、其他差不多已全用鉛印、這是一個好現象、不過所希望的就是在技術上要不斷的研究和不斷的改進、

第四、關於人才方面、過去宣傳局當開設過新聞訓練所、造就新聞工作者、可是因爲客觀和主觀條件的不全、便這批工作者不能具備工作的實力、而具備了工作的實力、又難能找到一個適合的工作、結果等於徒勞、形同虛設、最近聽說宣傳部方面要開班訓練、想當能補救是項缺陷、不過在這裏、我們要期望於新聞各組合者、即能儘量的添設新聞講習班或函授學校之類、側面幫助培養新的新聞人才、而爲配合時代潮流和一勞永逸計、政府方面對各大學也當添設新聞學系、聘請專門人才、造就有力的新聞工作人員、

第五、地方報的工作人員、應當由政府直接委任、以免當地任意拉攏、濫竽充數、甚至招搖撞騙、如果經過一番洗鍊的工作和挑選、由政府委任後、生活有了保障、工作自然安定、

第六、對於地方報的工作人員的本身和工作方法、還有幾點值得討論的地方、

（一）我們應當把新聞事業看作神聖的事業、在和平運動積極進入第二個階段時、新聞工作者一樣不能忽略了自我的前哨的責任、非但不應忽略、而且要善自利用它成爲配合政治情勢的抗爭器最有力的武器、成爲文化堡壘的前衛、單純地、當作一種職業或進身的階梯和撈錢的工具、甘做少數人的喉舌、這都是要不得的而且絕對要不得的、我們該自信、報業是我們的天職、全民才是我們的對象、

（二）每日應當有社論、除了分析國內外情勢作一簡要的評述以外、應當特別注重本地方的事件、長短不拘、短評是短兵、也非常合時宜的、作爲推動社會的進步和提高民衆教育的水準、

（三）國內時事動態、應當詳加分析、每一件事情的經過和發展、要作一個有系統的批判式的報道、我們不僅要着重在國府的並且要注意渝方的動情、俾讀者有所遵循、

（四）地方新聞應當佔着一個極重要的分量、最主要的目的是反映整個社會的變遷和每一則新聞應當注意到對於社會的影響、

（五）最好有一個適合於讀者口味大衆化的通俗的副刊、多刊載一些和平運動的尖銳文字和報告文學、以及各種現實問題之解答、幫助讀者對新聞的認識和活潑讀者的情緒、

（六）盡可能的插入一些漫畫和照片地圖、使讀者易於理解和靈活版面、但是一種不必要的不關痛癢的可以少登、以免浪費、

（七）新聞記者們該自信、該自發的去尋求和活動、一種刻板的機械的被動的不敏感、不具備發掘和自發的精神、會有損於工作者的本身的、

第七、最後我要論及發行問題、跟着和平運動的澎湃、各地民衆紛起響應、但是一般所謂「游擊區」的民衆欲響應而不得、所以地方報要如何深入鄉村、深入民間俾吸收「游擊區」的民衆、乃是今後發行和推廣工作必需努力的、但也是相當艱鉅的工作、

編輯地方報紙、應當增強其戰鬥性、使在和平運動的過程中、成爲指導、推動、檢査工作的言論機關、以言地方報、當然更着重於地方性、所謂地方性、決不是一種狹窄的封建的地域觀念之謂、而是要使每一個地方報紙都能在當地使全般民衆發生政治的領導之作用、深入各鄉區各民衆層、完成地方報紙的任務（轉錄新命月刊）

過去的錯誤與今後的覺悟（二）

金玉律

這一段話、很可以說明在朝的要人根本忘懷了日本、當然、在國民黨的領袖中也未始沒有一二知彼知己的先見者、但曲高和寡、有時雖欲忍辱負重而不可得、至於在野的呢、則許多盲目的根本不把日本瞧在眼裏、許多高等華人則只知以歐美爲他們的娘家、他們奢顧研究希臘文、拉丁文、叫他們讀讀日文、唸唸日語、簡直等於殺他們的頭、在事變以前、清華大學有位歷史教授、曾在獨立評論上發表一篇「歷史教程的設計」、羅列了許多大學裏應有的歷史課、有西洋通史、英國史、法國史、意大利史、希臘史、羅馬史、等等、但是根本沒有日本史、統計全國大學裏面、有日本史一門課程者不到十分之一、即在設有這一門課程的大學裏、也不過是聊備一格、略資點綴而已、筆者曾在兩所上海的大學裏担任過這門功課、都是每星期兩小時、而一個學期即須完結的速成課、試想一部日本史、要在三十幾個鐘點裏全部講完、談何容易、爲了教學的方便、不免與留學美國的教務長商量一下、那知却碰了一鼻子的灰、他認爲日本這種小國、過去是完全抄襲中國的、現在則大都是模倣西洋的、有什麽獨特的歷史可說、還不是兩三個鐘頭就好講完麽、學校當局既這般的輕視這門功課、則學生對於這門功課自然也隨隨便便的了、怎樣還談得到教學效率呢、而且大學生大都是很近視的、他們覺得讀好英文可以有考取留英庚款的希望、或由學校保送他們往美國鍍金、回國後可以憑資格獵取高官厚祿、精通日文日語或日本情形則沒有一點道理、徒然給人家罵漢奸、十年窗下、贏得臭名、眞是何苦大、學生既如此、則大學畢業生所教出來的中學生、中學畢業生所教出來的小學生、當然是可想而知了、

過去中國朝野另一重大錯誤是對日本一知半解、對日本種種方面的觀察、一誤於公式主義、再誤於籠統主義、三誤於感情主義、何謂誤於公式主義、即不問日本國民的思想性格怎樣、日本目前的客觀的情勢怎樣、日本國民的主觀希望如何、死板板地拘着一知半解的馬克思主義的一套公式、來解釋日本一切大大小小的事象、根本抹殺時空間的界限性與民族性、以事實遷就公式、削足適履、因果倒置、何謂誤於籠統主義、即抹殺日本社會各階層的複雜性而囫圇吞棗地信口雌黃、學得報章雜誌上之一二時髦口頭禪、什麽是軍部、什麽是財閥、誰是現狀維持派、誰是修正派、而不知道在軍部財閥當中、尙有各種各樣的差別、同時現狀維持派與修正派當中、維持亦有維持的限度、當然絕不是故步自封、修正也有修正的範圍、絕對不是全盤西化、不深刻瞭解此中的機微而大言不慚、結果自然只有誤國、何謂誤於感情主義、即在討論日本事象時、感情用事、不肯平心靜氣地詮釋、還尤於討論日本外交事況的時候爲然、無論是內田的焦土外交、廣田的三原則、近衞的聲明等等、在感情主義者的解釋之下、完全是一樣的東西、我們固然不承認日本有左袒中國的外交家、但我們也不能否認日本有眞心爲其國家謀千年大計而異其對華態度的外交家、我們應該因對方態度之不同、而在肆應上有所差別、否則、好意變成惡意、良機變做孽緣、只知道唱不着邊際的高調、玩空疏背理名辭、存模糊怪誕的觀念、則一誤再誤、眞不知要伊於胡底

過去日本當局的錯誤、是忽視文化提攜在兩國調整國交上的貢獻英美各國在中國創設了許多的教會大學、這許多教會大學所培植出來的人才、是否適合中國的需要、是另一問題但其中一大部分畢做了內地各中學的英語或其他科目的教師、他們向中學生灌輸親英美的思想、使許多中學生都憧憬着將來到英美去留學、

中國知識階級對日態度之研究（九）

加田哲二著 楊衍瑞譯

我們絕對不能輕輕看過之、以如此的經濟問題爲中心、而宜加以討論者即因將來之中心經濟提攜問題、最有重要性也、中國知識階級常說「日本常說東亞協全體、新秩序之建設、但是東亞協全體、新秩序之建設、僅說此種的抽象名詞、我們中國人實在不欲答言、且雖欲回答、亦無回答之方法、東亞新秩序之建設、究竟爲何希望加以具體的說明也」、所以自今以後、究竟如何辦理乎不可不加以說明也、例如在經濟之上、應當如何乎、夫日本以爲工業國而得存在、具有工業生產力、能消化中國之原料、關於此點、中日有密切關係之理由、不待言而自然明白、試以算盤算之、其結果便可判然矣、既有此種好交涉之材料、若不願意爲這樣的交涉、則結果終不克與彼等說話、兩方面終無由接近矣、

彼中國知識階級曾說到、中國民族資本太貧乏、力量過於薄弱、上海中日戰爭、中國工場大致皆遭破壞、日本工場當然亦被破壞、依總計算、惟此方面的生產設備、其間所受的損失、僅不過二億元之譜、是日本方面所受之損害有限、至於中國一方面之損害、則達八九億元之上、損失既巨、因此不能究分營業、欲謀恢復、現狀頗爲困難、所以在某種條件之下、必須與日本提攜、中日提攜、實可謂爲中國知識階級的普遍意向、

依予一人之意見、日本欲與中國爲經濟的提攜、宜先與中國之資本家相提攜、此中有什麽理由呢、就是因爲若以中國農民爲對手、而與之聯合、則全中國之農民太衆、約佔總人數十分之八、爲三億二三千萬之數目、以此等巨大數目之民衆爲對象、而謀與之進行提攜、以謀彼此經濟之發展、在事實上言、其勢有所不能、中國之資本家、皆盤踞在各省之重要地點、以此等重要地點之資本家、爲進行提攜之對象、用力既少、成功又多、較之以農民爲對象、用力既多、成功反少者、其愚拙豈可以道理計哉、且容納中國的民族資本、實與治安有聯帶之關係、例如在某一個地方、此民族資本存在地帶之治安、就可以不費日軍之多大氣力、而維持之、但是在中國方面與日本合作者、既爲資本家、當然事先必以算盤計算、預料有利可獲、始肯樂意就範也、

中國知識階級、對此一點、主張立於現實的立場、至於人道應如何、永遠的和平應如何、在與我談話之中國知識階級大衆、其中說這樣話的很少、所最注重者、即在將現實的、與眼前的困難事實、拿來先行解決此事項、然後再向東亞協同體、東亞新秩序樹立之前途邁進、似較爲賢明也、中國通者、爲數甚衆、但對於經濟的事項、皆不能深知、其在軍人之中、雖亦有中國通、但亦有偏於軍事之一方面者、所以宜以經濟家或文化家、與中國各方面接觸、進行兩國理解之事項、使之毫無隔膜之嫌、宜對於目下所宜解決諸事、立時行之、而勿遲疑、（完）

請吸 高貴的 指南牌香煙

煙絲上等 煙味適口 裝璜雅觀 價錢經濟

南京總經理東亞貿易商行
地址實輝巷十八號

各香煙店均有出售

上海華生煙草公司啓

無色化學療法劑

有二個 Sulfonamid（硫仿亞密度）基的 最高級 治淋內服劑

「五淋拿根」片對於淋菌之作用 不拘其病勢爲急性或係慢性 極爲迅速而且力强 通例按四日間之內服 即可停止分泌物 澄淸排尿 使局部鎮痛消炎 而使患者自覺的消退痛苦等 恰如梅毒之有六〇六號 可以發揮對於淋菌化學療法的特徵 毫無遺憾

【包裝】 二〇片 一〇〇片 五〇〇片

製造發總發售處 鹽野義商店 大阪市東區道修町三丁目

上海出張所 上海西華德路七〇號

五淋拿根

文藝

第二期（每逢星期一出版）

文藝向前進

逸泉

　將文藝看做一列縱隊，現在希望有一個隊長來喊出一聲開步走的口令，使全隊向前開始行動，肅肅穆穆作威武之行進，是極其必要的。文藝界的沈滯寂寞，已經太久長了。我們切盼這一枝大軍能夠浩浩蕩蕩，如怒潮一般向前衝去。

　這是一種盼望，甚麼時候能發見其實現呢？第一，這個喊口令的須要他出現，第二，這一列縱隊。倘使沒有編成縱隊，即使喊口令的，也是空喊白喊。倘使沒有喊口令的，編成了隊伍，還仍然是沈滯不進。於此可知我們現在有兩種工作，須要努力：第一是文藝集團的組織，第二是文藝理論的確立。

　集團是要由各分子來構成的，分子健全，方得有整齊的隊伍，組織的嚴密，訓練研究，實施，也可以使隊形整嚴。這有一半是屬於技術問題。但基本亦必須强固方好，先天倘使不足，雖有各種補救，也難免事倍功半。因之這是要求各文藝愛好者的努力修養，以增强各自的實力，使中國新文藝之展開，有良好的基礎。

　理論的建設，我們切盼批評家的出現，批評家是指導者，是推動力，現在要從紛亂無雜的思想中，打開一條出路，使中國新文藝走上坦坦的大道，批評家不能放棄自己的責任。所謂文藝批評，決不是消極的指摘與吹求，而應是積極的指導，在目下新中國的新文藝正待創始之秋，這一種的指導精神，正是爲各方面所十分期待的，我們十分盼切。

　理論決不是憑空虛構出來的，也不是從天上忽然掉下來，還全有待於文藝工作者的研究，討論，然後纔得其結果，所以相換交換意見，切磋琢磨，甚至展開論辯之戰，是很有意義的，是能成爲推動的力量的。

　所謂指導的理論，並不是想出此以要造成文壇的清一色，有如某一種人以前所企圖，不過因爲文藝是文化之一部門，是推動社會進化之一翼，自然應該配合於社會的情形，而担負責任。反動的勢力，須予以打擊，破除而消滅之，正面的要培育之，增强之，而歪曲的猶豫彷徨的要糾正之，指導之。因此對於時代的認識對於社會的需要，必須有正確的明白的觀點，方能担負這個責任。

　因此要對於時代，對於社會，對於文化文明之趨勢，有研究的熱心，而且更要是懂得文藝理解文藝的，方可以來作此項工作，決不是僅僅談過幾冊美學著作以及文藝批判的書籍，記牢了若干派流主義的名稱，便可以率爾操觚的。文藝批評必在文藝的觀點之外又是文明批評，方能有高遠之見解，而担負指導之重責。

　中國的新文藝之要重行建立，是任何人都不會予以否定的，而此種文藝之不應是後退的落伍的反動的乃是封建的，更屬毫無疑義。由此處出發而開展的文藝，必須是繼承五四運動以來中國新文化運動的進步的徑途，而予以發揚光大，倒退回光宣之間的清末上海洋場才子一派的幫閒文藝，或者北京骨董學者的消閒文學等死文學，絕對沒有其必要。

　在這裏我們可以高呼文藝向前進的口號，以表示文藝決不是倒退的，文化同時開一樣，同流水一樣刻刻在前進步的，雖則有時快速，有時遲緩。但這個前進不能是盲目的，因此我們要求批評家之出現，指導理論之建立，文藝方向之確立，文藝集團之組構，使一切成爲有秩序的進展。

　愛好文藝的人，大家團結起來，共同努力，爲中國的達到獨立自由平等，分担各人應盡的責任。中國人的性靈，有待於文藝來啓發，中國的國魂，有待於文藝來喚醒，中國民族的精神，有待於文藝來激發，特別東方文化東方文明，更要文藝來宣揚。

　我們是積極的，進步的，我們必須克服頹傷精神及敗北主義。中國有前途，中國民族的未來無疆，東方文明的復興已見曙光，我們的前途是洋洋的。我們應該興奮。但是我們決不要逃避現實，凡是大事業必定有艱難困苦的時代，在開始的時候更甚，中國積弱到現在，已一世紀了，要中國復興是要十分努力的，東洋的衰弱已經要五百年了，要復興亞洲，是更艱巨的工程，我們必不辭困苦而悉力以赴。文藝是前驅，文藝是文化的鼓角，用文藝的力，來喚起中國人的埋藏蘊蓄着的潛力，來復興中國。再來復興東亞。

　文藝向前進，光明在前面。

七・二四。

憶故鄉

思・

　在病中，由風邪病變成了一個濃烈的懷鄉病者，我想起了遼遠渺縹的鄉情，我想起了故鄉最給我回憶的夏之詩情。

　說是詩人所特具的季節感，我不否認，我現在正倒在强烈的季節感的懷抱裏。

×　　×

　故鄉，就像現在一樣的熱悶的夏天，我從老遠的古城，回到了我最愛戀的故鄉。

　故鄉，並沒有變了樣。上了花甲年紀的爸媽，雖然年頭逐漸轉壞，使兩老斑白了髮鬢，可是並沒在消失了年老的歡快，這歡快是寄託在一個流浪的遊子身上的。村裏或是永遠消滅了一二個老年或青年人的背影，或是風吹塌了兩岸邊的草棚，或是決堤的水一度淹沒了田禾，但這不足以感傷的，他們是仍在靜穆中度過他們的生活。

　當我帶着駝鈴似的心，拖着偃蹇的步伐，回到了故鄉以後，我的心情是回復到童年的漩渦裏去的，我像放下了千斤重担，我開始輕步着生命之歷程上最美麗的一段，我要在故鄉的江濱，湖邊，柳堤上，訴說我心底的苦悶，我慰息着了。

　就像這樣一個夏，而且是夏夜，半鈎月打江濱的帆檣間透過濃叢的蘆葦，潑洒着我家的庭園，爸媽每不顧入睡，老在紫葡萄籐下，談着老年人的絮話，他倆在追憶着那已經死去了的青春，他倆把西沉的半鈎月象徵了自己。我，我總是挾着弟弟，掮起了灰色的網，上小港，柳堤旁，靜候着銀白的魚條的跳動，我們覺得這才是不斷的無休止的希望，我們在期待着，魚條的落網。

　有時，我們會鵠候着黑雲的密佈，靜待暴風雨的降臨，那從海那邊捲過來的狂風，激起了訇訇的浪濤，漁船的燈火是熄滅了，江濱，暴風雨的江濱，常時會因宇宙的偉大的波動，使旅人感到自我的渺小。我歡喜傾聽自然之天籟，我愛唱詩人之歌，雖然我不是雪萊。

　暴風雨後的平靜之江村，該是富有一脉原野的田園詩境的，我們是在這詩境裏度過了每一個夏夜，每一個漫長的夏的季節。

　瓜棚底下，柳蔭叢裏，那又是一個遊子詩夢的地方。我們會夢見小花貓的甜歌，也會夢見田園詩人素樸的風趣。江濱的風是吹飄得夢迴愈遠，荷花的香味，會導引尋夢者走入更開散而恬靜的仙境，我疑心，我身並不在鄉間，人間！

　故鄉，光就是這些值得回憶嗎？不，決不，故鄉的詩情，還正不止此呢。你該會信實，故鄉的詩情，它所寄與年青人的磅礴的生的活力。

×　　×

　在旅途中，我每易撩起了如絲如縷的鄉情，這鄉情該是頂給旅人以牢牢底紀憶的。

　如今，我已闊別了故鄉將近十年了。這十年來，鄉音斷絕，故鄉的面影和我乖隔得太遠了，遙遠得連我自己也由青青轉入了蒼老的中年的意境。

　故鄉，這幾年來，可曾遭到災殃？故鄉，可曾消失了以往的歡情？故鄉，它在曾有前時那樣潑洒的月亮？它仍依然無恙？

　我病了，病得那樣沉溺。我厭倦了，這遙遠的旅程。故鄉，我該幾時再能投到你那溫馨的懷抱呢？

德國現文壇的領導者　姚斯脫

青田

　現在德國文學界中的首腦，德國人都承認應推亭斯，姚斯脫（Hanr Jost）。他是宣傳部外國團體的文學院的總裁，國立劇場專屬的第一作家，文學阿加的米（Academy）的評議員，及普魯士政府顧問官。但他的被推重，並非全由身膺此種顯職之故，自一九三三年發表劇本『希拉干泰』以來，在他的作品中所蘊蓄的，在他的論評中所表現的愛國的熱情，常能滿足德國人的民族的要求，是重要的原因。

　他的成名之作，是寫敍詩人克拉貝的劇本『孤獨者』，但奠定他在文壇上的不動的地位的，却是那劇本『希拉干泰』，這是以當第一次歐洲大戰之際，在德國西北邊上的台塞爾道爾夫地方，被法蘭西軍法會議所判處死刑的德國青年的國民英雄希拉干泰爲主人公的劇本，十分激揚德國人的民族精神。

　台塞爾道爾夫郊外，建立着紀念此青年愛國英雄的衝天的大十字架，許多青年男女學生，常常到這裏來瞻拜，並且受着種種激勵，德國的臥薪嘗胆以雪戰敗之恥的精神，十分徹底。在姚斯脫的劇本『希拉干泰』中，使此青年英雄在最後被槍決的場上，高呼『德意志甦生！起來！』

　此外，他的小說有『初度』，『如此走去』，及近作『不死的毋親』等，論文有『知識與良心』『余之所信』『立場與進步』等等。

　他的思想可以說是從他自己的體驗中引申出來的，同別的許多文學者一樣，他也是從苦出身，經歷過許多職業，深切體驗過生活的苦惱。最初想投身爲宗教上而做瘋入院的看護士，嗣後想做醫師而進大學攻習的醫科，後來又做過演劇的伶工，最後成爲文學者，因之他的思想以生活爲第一義，而唾棄知性，會極端的批難知性，說知性是教育及獨斷的非人格的所產，僅是表面的粉飾工具，是猶太人的欺騙。

　他又說，生活是人格的單一體，同時是民族的具體的綜合的表現。他拋去形而上學的人類的概念，而選取有實體經驗的人間，即民族。爲民族的人，從而就是非安協的人。安協是相信了世界可以有無血的生活鬥爭之創造而來的，還是基於理性的迷信。無論如何美麗，無論如何合於審美哲學，而迷信終究是迷信。眞的生活決不容許任何安協。因之在民族生活上，決不有永遠和平之存在，他如此斷定。

　他的此種見解，自然與希特勒的鬥爭主義一鼻孔出氣了，他的擁護納粹，爲納粹作這一方面的工作，是十分努力的。一般說納粹運動中沒有文化，反對文化，破棄文化，乃是基於傳統的自由主義的說法，納粹由納粹自己的見地說來，也應有其獨自之文化的。關於德國的文學，似乎非常荒漠，這也是因爲環境關係，他們去經武整軍之不暇，更有何工夫來崇文，此是歷史上一定的現象。

　姚斯脫生於一八九○年，今年僅五十一歲，故他的事業，應是在此後的努力與活動。他的將探首到文學的世界水準上來，獲得其地位，我們予以若干期待。想來德國現在已經在歐洲戰場上得勝了，他們的吶喊，也得記上相當的功績，是值得注意的。

夜

吾敬

在深的夜，
寒涼的星子舞在太空，
魑魅在原野上歌唱，
蛙聲喘呼在草間。

魔鬼展着獰猙的笑顏，
輕輕撒下一把夜霧；
一句叮囑對着大地，
「不要醒，你永遠睡眠」！

晚風踏着陰森的足痕，
吹熄了行路人的燭。
黯雲戴着陰險的夢，
在夜霧掩護下偷渡星空。

大地的脈搏在夜空下呼吸躍動，
一些年青的，
從夜的地邊上爬起來，
去叩黎明的鐘。

玄武湖

乃隱

湖裏有詩人的吟哦，
這裏有畫家的色調！
這裏有麗人的倩影，
也有遊子的心！
這裏，這裏洒下了不可磨滅的夢，
幽閑着神秘的馥郁！

新經過雨洗的山影，
沉睡了千年的水色，
浸透每個少女的心衷，
漾動了多少青春的笑顏！

她今日盛裝出來，
似臨嫁前姑娘的豐豔，
無聲的天樂律動，
使人站在岸邊瘋瘋顛顛！

拉上細軟青綠的單裳，
插戴新置的紅紫寶石，
那碧油油的野鴨絨的茵草，
正如她撇下胸坎上的綉鑑。

這是一條可愛的小徑！
五色花開滿在邊近，
褐色的枝條撐着小葉築成閑簷
讓一對對的人一步一歌在裏面低徊。

也能載着一葉小舟，
搖了人的靈魂到九幽，
也能結着香甜的鮮果！
引得蜂蝶紛紛到枝頭，

在她的懷抱裏，
水草接着遊魚，
蓮葉蓮花的行列，
又風在舉行閱兵典禮。

又是一塊亮晶晶的大平鏡！
深蓋插在淺灘，
整日地遊船滑來滑去，
忘却了進出要經過城門。

專配洋松大料　本行新到大批洋松材料不論大小尺碼一律照配　經售上等三夾板　遠東木行　太平路黨公巷十號　電話：二三六一一　A666

天興記無線電行　批售歐美最新式無線電收音機及各名廠無線電應用材料書籍雜誌　精修各種無線電機公共放大器　聘有專門技師負責修理　原址復業　地址建康路三一四號（華興銀行東首）　A632

新都無線電行　▲經售上等長短波收音機▲　▲精製公共演講擴大機▲　▲專修歐美收音機及擴大器▲　▲修理後負責包用五月▲　地址中山路國府路三號　A575

義合東磚瓦　製造廠：南京和平門外東村三十六號　事務所：南京中山路保泰街口　電話二一〇〇一　接洽人周卿之　A574

火　敝公司承保各種火險　如承惠顧無任歡迎　總公司：上海外灘十八號　南京：南英保泰保險公司　地址：珠江路一六〇號　A609

三新池汽水盆浴堂　西式房間　洋磁澡盆　座位舒適　定價低廉　地址中華路三山街　A579

大新綢緞公司　建康路中一五一號　紗羅綢緞　毛派力司　高級西裝　女子服飾　B542

三江商行　南京市洋服界首席　洋服專家　高級西裝　結婚禮服　女子大衣　大批軍裝　地址建康路一〇一號三山街口　A445

盛錫福　帽業專家　攸久歷史載譽全國　自設工廠出品超衆　本年度最新鮑魚式　發行所建康路三山街　A511

華美男女鞋室　夫子廟　本號係由上海大中原大香賓女鞋專家之聯號特在本京夫子廟分設營業　最高貴名鞋各樣式美觀工精取價最平凡已購本號男女鞋無不贊美樣式重玲瓏歡迎各界參觀比較　A513

天津三聚鞋莊　中華路一八〇號　本號出品新法製造時式名鞋男女新樣高等皮鞋　原料飛漲之際製造特加精良貨高價實信譽　仍選最上材料出品完備優等久蒙賜顧贊許　A514

王氏電光照相　開幕犧牲祇有白下路九十二號　拍四寸美術照片二張贈送十寸放大一張兩星期爲限九角九分　A511

慎記錦明日夜照像　開幕紀念特大犧牲二星期　壹元五角四寸美術相二張贈十二寸放大一張空前絕後之機會　地址貢院東街六二號　A701

容豐照相館　欲拍藝術照片請至　四寸藝術照片特價壹元四角贈送八寸放大壹張　地址貢院東街二十七號　A703

大同照相館　營業要目　自動轉機　弧光攝影　油彩放大　照相材料　中山路國府路口　電話二三二五六九　A510

亞洲新都照相館　欲攝現代化藝術照片？　請駕臨試攝：定獲滿意　地址淮海路口　夫子廟龍門街口　A528

馬慶康特製　檸檬夾心餅每磅一元二角　奶油威化餅每包二角五分　冬瓜老婆餅每只一角　A365　地址中華路一六五號　各南貨茶食店均有代售

太平村支店　夫子廟　新到眞正西湖藕粉　自製新楊梅乾　九製橄欖　玫瑰牛梅　九製梅皮　蘇州蝦子醬油　玫瑰香精乳腐　經理售東山嚴大德堂　白沙枇杷膏

祥和南貨食品　夏令水果罐頭　三和罐頭醬菜　玲玲各種果露　橘汁汽水啤酒　官燕銀耳　魚翅海參　零躉批發！均極迎歡！　中華路　A535

萃華罐頭食品支店　醬菜大王　最新發明科學製造鮮脆兼有佐餐聖品　已經應市了　珠江路西口郵局北首　A537

小蘇州茶食糖果號　夫子廟　精製：菉豆香片　椒鹽香片　猪油菜餃　蝦子鯗魚　透味燻魚　加辣牛肉　經售：各地特產　啤酒汽水　陝西醬菜　西湖純菜　A534

新開吳宮飯店　各界旅客注意　房間優美　佈置新穎　附設浴室　總統週到　器具摩登　花園別緻　清潔衛生　開幕伊始　禮堂富麗　空氣新鮮　茶房訓練　定價低廉　地址瞻園街四號　電話二二九二四　A52

浙紹六華春酒菜館　地址貢院東街　電話二一七四七號　A522

萬全福記酒菜館　本館正式復業　精製筵席餚饌　著名越產紹酒　喜慶宴會小酌　特聘高等名師　各地風味兼備　妙齡女侍招待　無不盡善盡美　地址夫子廟貢院東街　A664

北平泰山飯店　地址中山東路三二八號太平路東首　正式復業　高尚筵席　北平餐點　座位寬暢　聘平名師　掛爐甜鴨　精良細點　空氣流通　應時宴會　燒烤魚翅　房間清潔　議價咸宜　本店便利顧客起見特設皮鞋部精工專製異式男女各樣皮鞋　A636

樂園飯店　本社專辦應時筵席改良和菜各省佳餚　零折碗菜隨意便酌早晨細點應有盡有　蘇滬秀妹隨堂招待如蒙惠顧竭誠歡迎　地址朱雀路一百三號另一　A524

元記別有天菜社　本社屋頂花園　各界宴會小酌　精製蘇滬名佳餚　特聘六月十二妹　設備美麗雅緻　便君稱心滿意　無不尤悉心研究　招待正式爲週到　即行開放　地址夫子廟新姚家巷口　電話二二四三九號　A523

双葉菜社　閩　本社悉心考究烹調和菜可雅宜做閩浙菜一送出元兩招待誠懇並售溫柔　推進精製名點佳味暢懷選請二廚各色便宜　重金禮聘名廚並設備小吃三樓宴會　A668

大東酒樓　本樓裝璜富麗房間雅緻特聘京滬名廚烹製精美餚饌點心卵君口福　地址夫子廟貢院東街　A527

太平洋酒菜館　本號附設天津川名菜女子招待空氣流通　咖啡部　各種筵席　房間清潔　如蒙惠顧　彈子房　隨意便酌　座位寬暢　特別歡迎　地址夫子廟貢院東街　電話二一七四八　A531

福昌飯店　甲等房間每天日金十五円　乙等房間每天日金十二円　早茶日金一円五十錢　午餐日金二円五十錢　晚餐日金三円　A533　電話22577（二樓）餐廳　電話23372（三樓）旅館　電話23373（五樓）餐廳　南京中山路五十七號

大陸西餐館牛肉莊　自製各種德式香腸火腿選運青島黃牛肉各種食品一應俱全　中山路一一七號　電話二二〇九三　中山路二二五號

新開上海飯店　本店適應現代潮流增進各界口福起見新建樓房開設京錫菜館特聘名廚悉心研究烹調得宜精製高尚筵席早晨茶點敎請名妹慇懃招待承蒙賜顧無任歡迎　地址中山東路土街口　A480

談火

重綠

天氣炎熱，氣候乾燥，南京城裏時常鬧失火，因此，我也就連想到火。

有火，是人生不可須臾離開的東西，沒火，簡直將回復到原始時期茹毛飲血的生活了。因此人之生活無火，其嚴重性比吃飯睡覺更爲重要。

畢竟燧人氏聰明，他發明了鑽木取火，教後世人去享熟食的口福，我們做千古流傳的黃帝子孫，得有今日的進化文明，就非感謝火的始祖不可。我想：假使燧人氏生長在今日今時，必定會發明更多的火的利用，就是運那些賴火害生的什麽外國煤油大王火柴大王之類，也只能隨燧人氏的身後打轉！

談起火，就會連想到事變，從事變到現在，已是三個多年頭了，抗戰的口號是焦土，要焦土非得辣手放一把火，目前逃亡在內地的人，無家可歸，以及淪陷區域裏的人民痛苦呻吟，都是受一把火的賜予，南京失守了燒南京，廣州失陷了燒廣州，漢口包圍了燒漢口，最可笑的，日軍沒有進攻，也沒有深入，長沙便不明不白的放把大火，燒得一乾二淨，想不到咱們中國民衆會替史太林來燒自己的田園，更想不到咱們中國的民衆會替歐美的軍火商人去推銷運用，所以無怪那些軍火商人要笑中國人都是傻子。中國果然傻了，然而也還不懂日本爲什麽要遠涉重洋來個火併，這不是傻之又傻了嗎？正因爲此，中日兩國火併總不是個結局，所以日本覺悟，中國也得覺悟，兩國既能彼此澈底覺悟，那麽這段火案就會自然而然的冰消溶散了。

用火，也分野蠻和文明，利用火槍火箭終究野蠻，文明人決不肯這樣做法，自從發明到以電代火以來，德國始終跑在前面，他們會懂得運用的技巧，並且也懂得危急存亡時攻其不備出奇制勝，所以德國利用閃電戰術以來，便殺得法國軍士望光迷留東手無敵。據說：抗戰之初，租界上也有許多的傳說，什麽大刀作戰一道劍光之類的宣傳，那時幾乎將全部封神榜荒誕怪談搬上報紙，然而其結果也幼稚可憐，惟有數徒手民衆多死幾個而已。所以，不談抗戰則已，要談抗戰，我以爲幾個軍事領袖先得到德國去留學幾年才行，否則，研究不出火的文明，也便無以在這個世界上角逐峥嶸，而以求立足。

過去，中國人素以談虎色變，及至這次展開世界大戰以來，竟也大有談火色變之概，然而，我們不能以火威如虎，我們爲了生存，將如何克服火利用火才是眞的文明哩！

不談「我」

‥林江培‥

近來，談「我」的文章很盛行。我的妻，我的貓，我的狗和馬桶，我的桌子都可以拿來談一談。反正材料俯拾即是，不必費思索去動腦筋。於是有人給它取了個名字：「身邊文學」，或尊之爲「自傳體」，這麽一來，名正言順，滿篇無非「我」，到處無非「我」，我我我！滔敷盛哉。

其實，談「我」而談得深刻，談得巧妙，像屠介涅夫之輩，能以平凡的題材，表與妙的道理，未嘗不令人點頭首肯。最怕的是，隨手拈來，談之不休，從妻子，兒子，老媽子，一直談到床上的臭虫，洞裏的老鼠，而在有識者眼中劃上個「礙難照准」，遑論其它？

據說人這東西是具有「反感」的，成天談「我」，而又談不出道理，何如偶一談之。要不，請把前後思考一番，弄成像樣的東西，也可或許垂之久遠。可惜，眼高手低，捫心自問，我也不少次數談「我」，而且談得不够深刻，不够巧妙。

此後，決定少談「我」，以至不談「我」。

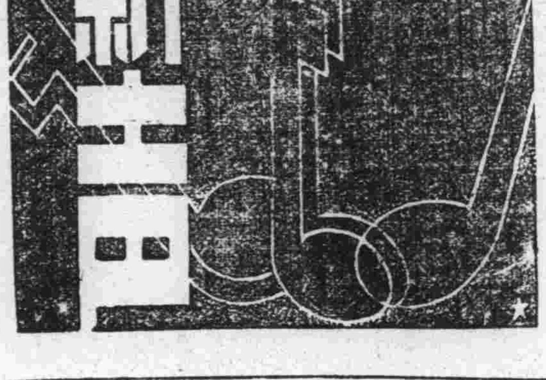

張狀元點元譚

寨主

南通張季直之點元，人都知爲常熟翁同龢一手提拔，殊不知張之聰明才識，却實有過人之處，據張孝若爲伊父編著之傳記中云，當張謇在開始念詩經國風時，先生會出一「月沉水底」之聯句，命張對，張當以「日懸天上」四字偶之，又一日，張謇祖父在書房與先生談天，時門外有一武官騎白馬經過，先生乃隨口出「人騎白馬門前去」七字囑對，張不假思索，立即對以「我踏金鰲海上來」，其才智之敏捷，有如此者，且於其出語中，更可說出張非凡品，翁同龢之能以「狀元」與張，亦非偶然也。

某年江南兵亂，許多人都到江北逃難，一日張于途中，覩一衣衫襤褸之外鄉人，高聲朗誦「滕王閣序」，假以纍錢，張聞之熟記心上，歸語其祖父謂，彼豈非以「關山難越」之四字訴彼之苦境否，由此更可見張謇之聰穎，爲平凡者所不及矣。

張謇之得功名，在人家看來以爲僥倖，可是張由十六歲如臯縣試起，至四十六歲京師殿試點元止，此三十一年中，付給於功名之代價，却實不在少處，內中面「復試」（前清科場定例，小考時三代未會做過學官，或是未進過學者，均不得入試，張以農家出身，自不得入試資格，後爲其師介紹，認如臯張駒爲族，始得應試，詎駒素爲一不務正業之人，見張入試連次考取，遂着意謂不歸宗，於是釀成張謇歸籍之五年官事）一事，就予張謇不少創痛，「千鎚百煉」，始得成名，然亦不易矣。

張謇點元是在四十二歲上，其實已過了功名利祿之年，在張孝若替伊父編著之傳記中曾說：光緒二十年慈禧太后六十萬壽，舉行恩科會試，那年我父已經四十二歲了，祖父也年近八十，那時三伯父在江西由知縣奉委做慶典隨員，於是寫信給祖父，要我父也借此機會到京一搶，祖父就答應了，命我父再去應試一回，到了北京以後，考試應用的文具，還是向朋友借湊而來，放榜的時候，也沒有去聽錄，可見我父那時功名得失心，確是淡極了……根據孝若的談話，可以想到當時張謇入京試時的情景，本來張謇是老於名場的人，又有了這份年記，對於功名利祿當然不會淡淳，及至一旦成名，亦出意料之外，觀孝若之語，可知其冲淡之讓，並且孝若在傳記中還附著伊父點元與翁同龢記載的幾篇日記，現在一拼摘錄在下面，以供讀者觀摩。（張謇日記）四月二十二日，殿試，第一策河渠，次經籍，次選舉，次鹽鐵，酉正納卷。歸已戌正，……策全引朱子。

二十四日五更，乾清門外聽宣，以一甲一名引見，先是錢丈令新甫見告，纔又見嘉定（徐郙）於乾清門丹墀上探望，旋鐵珊告以嘉定云云，而南皮，（張之萬）長白，（志銳）常熟，（翁公）高陽，（李公）錢塘（汪鳴鑾）八人，立墀上傳宣矣，棲門海鳥，本無鐘鼓之心，伏櫪轅駒，久倦風塵之想，一旦予以非分，事類無端矣。

二十五日，卯正，皇上御太和殿傳臚，百官雍雍，禮樂畢備，授翰林院修撰，伏考國家授官之禮，無逾於一甲三人者，小臣德薄能淺，據非所任，其何以副上心忠孝之求乎，內省悚然，不敢不勉也。翟王二公爲治歸第事。

（翁氏日記）四月二十日晴，丑正，即赴朝房聽宣，張相國遣蘇拉來請，知派讀卷，遂入至南書房，羣公次第集，擬題八道，（雨字）有引摺圈出四道，擬策問，皆李汪二公底。

二十二日，晴，熱，午後風，卷陸續送來，每人三十九本，首次二公四十本，共三百十四本，自卯抵酉正始散。

閱本分卷畢，又轉四桌，力不支矣，得一卷，文氣甚老，字亦雅，非常手也。

二十三日晨，訪高陽，卯初二刻，入殿轉三桌畢，將本桌圈點次序，先理一過，遂定前十卷，蘭翁柳門伯遇皆以余處第一卷爲最佳，惟南皮不謂然，已而仍定余處第一，徐二，張三，志四，李五，薛六，唐七汪八，麟九唐十。

二十四日，晴，寅正，八人集景運門外，朝房起下，回到南書房，卯正，上御乾清宮西暖閣，臣等捧卷入，上諭親第一名，問誰所取，張公以臣對，麟公以次拆封，一一奏名訖，又奉諭語，臣以張謇江南名士，且孝子也，上甚喜，退至南齋寫名單，一面遞上，一面持名單出乾清門宣呼，良久始齊，遂帶引見訖，後至南齋以硃筆標十本，柳門書之，捧卷出，至養心殿飯，蘭翁作東，飲畢，同至功閣，標二三甲，觀者如堵，汗流幾暈倒，三刻許畢，遂歸。

二十五日，晴暖，無風，寅正入，卯初，上御太和殿傳臚，讀卷官八人，另班行禮，禮部堂官捧榜出，乃退，……午正出城賀新鼎甲歸第，先至湖廣館，次至江蘇館，楊莘伯自南來，晤之，腹瀉暈。

鼎甲張謇，尹銘綬，鄭沅，傳闓吳鶴孫。

寫稿

在一百多度的空氣裏，文人還得埋頭寫稿，還種精神，能不令人佩服嗎？

我雖然受過所謂高等教育，但是我的像猪一樣笨的腦袋，始終是沒有改變過。

我以前曾經在夏天寫成一篇奇怪的短篇小說，題目是「夏天」。在這篇裏，用着滑稽的筆調，叫人學「吸雅片的人」的精神，把上午十二時至下午十點鐘的時間，做爲睡眠時間，把夜間十時至上午十二時做爲工作及休息娛樂時間，這樣一改，有許多人覺得在夜間辦公頗不便利，而且又辛苦，於是我就大發偉論說：「你們在一個夏天，利用夜間辦公就覺得不便利，就覺得苦，可是你們可知道報館裏的朋友，以及寫稿的朋友們，他們都是以日爲夜，以夜爲日收」！

我這篇傑作，不幸把原稿遺失，否則印刷出來，雖然不能像洛陽那樣紙貴，留在自己書房裏擺設擺設，也好的呢！

我希望作家們在夏天寫一些實用的稿子，以發揚文人的藝術罷！

木易

飲冰室的一夕

汪野綠

你呀！你在何處？我雖忘你哀怨的眼睛！我知道你沉默的情意！你牽引我到一個夢中，我却在別個夢中忘記你

……

「先生：再來一瓶沙士汽水吧！」一張掛着媚笑的臉子，映上了眼簾，怪甜蜜的，怪够誘惑的，夏天的女人是年青的，熱情的，漂亮的啦！

「唔：好吧！」（未完）

夢似的，那晚飄泊到一家綠色燈光的飲冰室裏。

沒有喝過酒，可是泛在周圍也沒籠罩着烟和霧，眼前的，是那麽朦朧而憂鬱，默默地苦坐在窗口的一張小桌上，迷惘的飲着一杯淺紅色的鮮橘水，兩隻滯重的眼睛，射在窗外黑暗裏閃爍着的微弱的燈火。

流浪的人，今夜又尋到一個歸宿啦！

默默地，心頭盪漾着淒切的哀愁，感傷的懷戀，想到遠方的家鄉，該找個歸宿吐沉痛的蹤跡，想到幾年來一口悠閒的長處啦！可是茫茫的人生的長途是路不盡的，在生命沒有被沙礫蓋下去的時期，流浪的人是一天離不了跋踄的。

自家兒慘暗的撫摩起嘴巴上的粗鬍子，又在憂傷的太息啦：青春是隨着歲月溜走了！半杯鮮橘水迷茫的向喉管倒下去，怪淒酸的，毒辣地刺進心，人生的苦禁嗎？飄泊的味兒呢？

收音機裏散發出溫馨的曲子，幸福人兒的享受品啲！｜生命的鐃音，青春的葬歌！

「我走遍漫漫的天涯路。我望斷遥遥的雲和樹！多少的往事堪重數？」

代郵：

許星甫，辛心，玲，淮君，平子，王鍘憲，雲，潄紅，萱靜，延祚，逸世，投稿諸君，請即至復興路本社會計處領取稿費。

新壘編輯部啓

附啓：「秦淮夜」續稿明日照刊。●編者●

二　有眼不識泰山

但寫好之後，他想：「這個太不妥當了，一則自己的出獄還不知原因，二則又偷她的首飾，也是觸犯刑法的事情，倘若她來，反臉不認，我便兩罪俱發了，那才不知要坐牢坐到那年那月呢！」因此便把寫好的信撕毀了，又坐着要想個安全週到的方法。

「還是回老家去吧，這種下賤的女兒，認她做什麽呢？」他轉了念頭的自語。

「她的下賤是我造成的，不，是政府的苛酷和年辰的災荒造成的，還是要認她才好，我後半世還要靠她生活，我可以把她改變成一個好女人」，他又轉了一念頭的戒勵自己。

後來他想了一個好辦法，就是寫信給吳偉章｜｜八姨太太的姘夫，約他來到客棧來談談，他又想寫信太遲了，還是打電話快些，於是他出房來打電話。

吳偉章是知道李公公被送到公安局拘押三月的消息，他接李公公的電話非常奇怪，因爲好奇也就僱車到下關的小客棧中來看個眞假，果然見白公館的門房李公公。

在客棧小房中，李公公把八姨太太的事情告訴給偉章，他把兩張照片對照了一番，並無分別，就信實八姨太太的確是他的女兒，但他却懷疑這張像片如何會到李公公手中來。

（二十六）

專醫花柳　淮海醫院　▶用最新科學方法◀醫治花柳各症　淮海路九三號（抄紙巷口）　開幕紀念　自七月十五日起一個月　醫藥費一律特別優待　A706

張棠醫師　專療淋濁性病　療法採用新穎　特備各國注射　短期負責根治　收費決對經濟　便利病人時間　另闢夜診專門　瞻園路四六號　A710

國醫　張潤生先生　由鎮遷京應診　上午門診出診預約　診所：洪武路（南口）三一五號　掛號處謹啓　A705

國醫子　楊伯雅先生　紹伯照常應診　仍在原址慧圓街十三號　掛號處啓事　A893

廣羣牙醫師　〇八號鼓樓醫院南　院址：新街口中山路四號　分院：營破布十五總　A551

葆初診療所　謝惟仁醫師　統治內外各科尤精內科花柳科及新法戒煙　時間上午九時至下午四時　地址昇州路二六三號（糯米巷口對面）　A554

國醫推拿科徐希濤　專治中風不語半身不遂四肢麻木手足拘攣筋骨疼痛肝胃氣痛跌打損傷小兒驚風　診所復興路南首廳後街八號　A554

國醫徐又椿　小兒內婦專科　診所大香爐二三號　地址天壽參藥號後　A663

樵山醫院　內科外科性病科　一純齒科部　特設電療科愛克司光　門診每日上午九時至下午四時　出診每日下午　星期日下午休診　星期祝節日休診　院址中山路二一七號　A593

中醫張仲樑　兒科專家兼內婦科　診所明瓦廊九十八號（原住新街口）　A523

國藥瑰寶　良劑調經素　專治婦女百病　本京總代售朱雀路屈臣氏藥房　A689

省二醫院　內外科　花柳科　產婦科　小兒科　女醫接生　包戒煙毒　院址碑亭巷二四七　A552

百齡醫院　主治花柳專科　皮膚性病科　內外產科　敝院復業伊始爲優待病家起見自即日起送診一個月醫藥費一律特別優待貧病不計　院址國府路九號　電話二三七四九　A694

性病專科醫師　田京　殷洪模　復業　時間上午八時至下午六時星期照常　地址江寧府砂珠巷博濟醫院

南京南洋大藥房　本大藥房化粧用品本月六日　專銷各國代客配方先行交易　精良西藥貨色齊全各界賜顧　醫療器具定價低廉毋任歡迎　地址中華路大功坊老寶慶銀樓內　A697

鴉片、嗎啡、海洛英、戒煙聖藥　四巴諾路　特効止痛、鎮靜止咳、包裝方便　十管入　三〇瓦入　五十管入　五〇瓦入　一百管入　注射用　北中支總發賣　朝日製藥株式會社　北平支店　本京各大藥房均有代售　A687

康福丹　純淨及含幾怪　片劑液劑功效相同　A524

調經鳳凰丸　婦女行經月經不通若虛火有定期然因多勞血液輪流失常上乘口乾頭暈偏色不正成痛蘇州觀西濟堅藥社發行　南京夫子廟東首

濟翠老牌　補虛白帶丸　主治赤白帶　腰酸帶　處女帶　産後帶　腹痛帶　孕婦帶　淋性帶　虛弱帶　有補下虛之特效　能補血液之奇力　中華路安福江路東市魚昇州路　每盒一元五角　售洋一元

竹口醫院　科目：內外科　性病科　產婦科　耳鼻咽喉科　眼科　小兒科　齒科　住院病房清潔　房屋清靜　最宜療養　院長醫學博士竹口文雄　院址洪武路洪武街　電話二二二四七　A546

中青齒科醫院　林中青　齒科醫師　院址遊府西街45號　電話二二四三六號　A553

產婦科女醫師徐松芬　兼治內外各科　包戒煙毒　佈種牛痘　中華路許家巷二十二號　備有產科優待券　設有療養室　A635

一粒靈　包戒白麵　專戒鴉片有法國新出品的良戒毒特效藥　君之煩惱一朝解決　不復發定價每盒國幣五元　當日見效　無效還洋　理建康路太和藥房北門橋魚市街新中央藥房　上海永利洋行總經理　南京總經　A651

白敬宇眼藥　主治沙眼，雲翳，及各種目疾　時行　店址：南京朱雀路奇望街白下路昇平橋　A565

廣通醫院　主治　華達三醫師　內外全科　花柳病　包戒煙毒　婦女痛經　久婚不孕　腎虧早洩　地址中華路青年會對面　開診　A433

劉浩醫師　地址鼓樓湖南路西湖口七十四號　科目內科（心臟血管肺肝胃腸）小兒科　皮膚花柳科　性病（梅毒淋病）　眼科　神經系疾患及新法戒煙　時間門診上午八時至十二時　下午二時至五時　病家出診隨請隨到　星期三及假日午後停診　A453

南京鍼灸療養院　門診　療養部　中風不語半身不遂口眼歪斜口角流涎　積食痞塊肺癆咳喘　調經血崩　痔瘡　白帶　金針科醫師李靖方　地址洪武路八條巷西首一號　A661

神針治病　專治男女老幼內外一切疑難大症　胃氣腹痛痞塊痢疾　喉症暗瘡　隱疾　皮膚　衣送來　吳建成啓　地址洪武路八條巷西首一號　A645

廣東醫院　程立鈞醫師　專門戒煙戒毒　凡特效療法紅白丸鴉片麵不論新有内外各科一二星期便可澈底斷癮　院址中華路府東街　A549

翟俊良　梹麦專療　專治漫淋各種女子濁帶下實百病　各科痔癆經九　地址昇州路十八人　米巷外

傳華痔藥社　地址建康路四二二號門牌棒記老松山參藥號內　秘製痔藥散之功效　不用刀割不論男女內外痔瘡　特設療痔試驗部　患痔諸君　竭誠試驗

痔　特價樣包　單價一元　雙料五元　十五元　A711

光華體育器具球拍工廠　本廠自製網球拍各種硬膠球網各種體育運動用品各項俱全（專修網拍）堅固價廉　地址：珠江路四〇七號　A707

泰和製版所　精製　特點　銅版　鋅版　照相版　無網版　套色版　出品精良　交貨迅速　爲期不悞　價目克已　地址　南京中華路三三二號　A540

銀星製版所　銅版　鋅版　網紋　票版　無網版　套色鋅版　地址　中山東路二〇二號　營業收件處　A816